مدیرعامل گروه فولاد مبارکه در نخستین نشست راهبردی مدیران عامل و اعضای هیئت‌مدیره شرکت‌های گروه فولاد مبارکه:

نقش هر شرکت و هلدینگ باید در استراتژی ۱۴۱۴ شفاف شود

۶

فولاد

MOBARAKEH STEEL GROUP

نشریه داخلی گروه فولاد مبارکه

شماره ۱۴۵۷ شنبه ۲۹ آذر ۱۴۰۴

۲۹ جمادی‌الثانی ۱۴۴۷

۲۰ نوامبر ۲۰۲۵

هم زمان با امضای تفاهم‌نامه گروه فولاد مبارکه و کمیته امداد امام خمینی (ره) به بار نشست؛

مساعدت فولاد مبارکه در تحویل ۱۰۰ واحد منزل مسکونی به مددجویان، کلنگ‌زنی تقاطع غیرهم‌سطح و اهدای ۳۰۰ سری جهیزیه به نوعروسان

۲

حضور معاون اول رئیس جمهوری در پاویون صندوق سرمایه‌گذاری خطرپذیر فولاد مبارکه در نمایشگاه «تستا» ۵

با بهره‌برداری از فاز دوم سیستم اولترافیلتراسیون مستغرق حاصل شد؛
استفاده حداکثری از پساب‌های شهری و کاهش فشار بر منابع آب خام در فولاد مبارکه ۷

مدیرعامل گروه فولاد مبارکه در آیین گرامیداشت ولادت حضرت زهرا (سلام‌الله‌علیها) و روز زن مطرح کرد:
حکمرانی مسئولانه؛ تلفیق ارزش‌آفرینی اقتصادی و پایداری اجتماعی ۷

معاون استراتژی و توسعه فناوری فولاد مبارکه در نشست تخصصی «پیشران‌های بزرگ: نقش و اثر شرکت‌های بزرگ در معماری آینده نوآوری و اقتصاد ایران»:
برای ادامه رشد گروه فولاد مبارکه عاملی جز نوآوری راهگشا نیست ۵

یادداشت مدیر مسئول

Editorial

فولاد مبارکه؛ پیشرو در تعالی سازمانی و رقابت‌های جهانی

فولاد مبارکه به‌عنوان یک سازمان پیشرو، همواره بر اساس مدل‌های تعالی سازمانی و استانداردهای جهانی حرکت کرده است. کسب عنوان سازمان سرآمد ملی و راهیابی به جایزه جهانی تعالی سازمانی مدیریت کیفیت اروپا (EFQM) در سال ۱۳۹۶ تنها دستاوردی در گذشته نیست، بلکه بازتابی از تعهد مستمر این مجموعه برای بهبود و ارتقا در تمامی زمینه‌ها، از جمله تولید، کیفیت، منابع انسانی و محیط زیست است. این موفقیت، نتیجه تلاش‌های بی‌وقفه‌ای است که در راستای اهداف بلندمدت، کیفیت بی‌نظیر و بهره‌وری بیشتر در تمامی بخش‌ها صورت گرفته است. فولاد مبارکه در این مسیر، همواره به‌عنوان الگوی صنعت فولاد کشور شناخته شده و در رقابت‌های جهانی نیز توانسته جایگاه ویژه‌ای پیدا کند.

فولاد مبارکه همواره در راستای تحقق اهداف استراتژیک خود، بر اساس مدل‌های تعالی سازمانی و استانداردهای جهانی، گام برداشته است. در این راستا، مدل‌های تعالی سازمانی به‌عنوان ابزارهای کلیدی برای ارتقا و بهبود مستمر عملکرد در تمامی بخش‌ها مورد توجه ویژه قرار گرفته است. تلاش‌های گروه فولاد مبارکه مبتنی بر بهترین شیوه‌ها و روش‌های مدیریتی است که در سطح جهانی شناخته شده و مورد تأیید است. در نتیجه این تلاش‌ها، فولاد مبارکه توانسته به بالاترین سطح از کارایی و بهره‌وری دست یابد و خود را به‌عنوان یکی از پیشگامان صنعت فولاد در کشور و منطقه معرفی کند.

مقایسه با فولادسازان پیشرو در سطح بین‌المللی یکی از ارکان اساسی موفقیت فولاد مبارکه در عرصه رقابت‌های جهانی است. این مقایسه‌ها نه‌تنها به این گروه امکان می‌دهد استانداردهای خود را متناسب با استانداردهای جهانی را به‌روز کند، بلکه فرصت ارزشمندی برای یادگیری و بهبود مستمر از بهترین‌های صنعت فولاد در جهان فراهم می‌آورد. به‌واسطه این یادگیری و بهره‌گیری از فناوری‌های نوین، فولاد مبارکه توانسته به بهره‌وری بیشتر، کیفیت بهتر و کاهش هزینه‌های تولید دست یابد و جایگاه خود را در میان فولادسازان برتر جهان مستحکم کند. این موفقیت‌ها موجب شده این شرکت در بازارهای جهانی به‌عنوان یک نام معتبر شناخته شود و در عرصه‌های مختلف صنعتی و اقتصادی نفوذ یابد.

یکی از عوامل کلیدی موفقیت فولاد مبارکه در رقابت‌های جهانی، انعطاف‌پذیری و توانایی انطباق با تغییرات بازار است. این شرکت با بهره‌گیری از آخرین فناوری‌ها و نوآوری‌ها در فرایندهای تولید، توانسته نه‌تنها در بازارهای داخلی، بلکه در عرصه‌های بین‌المللی نیز رقابتی مؤثر و پایدار داشته باشد. این انعطاف‌پذیری و توانایی پیش‌بینی تحولات بازار، یکی از دلایل اصلی حفظ جایگاه ممتاز فولاد مبارکه در بازارهای جهانی است. به‌علاوه، فولاد مبارکه با داشتن یک سیستم مدیریتی پویا و نوآور، توانسته است به‌سرعت به تغییرات و چالش‌های بازار پاسخ دهد و موقعیت خود را در سطح جهانی تحکیم بخشد.

در داخل کشور، فولاد مبارکه به‌عنوان یک پیشرو در صنعت فولاد، همواره الگویی برای سایر صنایع و سازمان‌ها بوده است. این الگو در تمامی جنبه‌های مدیریتی، فناوری، فرهنگ سازمانی و مسئولیت‌های اجتماعی خود را نشان داده است. به‌ویژه در سال‌های اخیر، توجه ویژه به مسئولیت اجتماعی و توسعه پایدار، فولاد مبارکه را به یکی از بزرگ‌ترین و معتبرترین الگوهای صنعتی در کشور تبدیل کرده است. این الگوها موجب شده فولاد مبارکه نه‌تنها در صنعت، بلکه در سایر عرصه‌ها نیز به‌عنوان یک سازمان پیشرو شناخته شود. از جمله دستاوردهای مهم فولاد مبارکه در این زمینه، توسعه پروژه‌های محیط زیستی، بهبود شرایط کار و ارائه خدمت به جوامع محلی بوده است.

در نهایت، فولاد مبارکه با بهره‌گیری از مدل‌های جهانی و اجرای استراتژی‌های نوین، به مسیر خود برای تعالی و موفقیت ادامه خواهد داد. این گروه همواره در پی بهترین‌ها بوده و از هیچ تلاشی برای حفظ و گسترش جایگاه خود در عرصه‌های جهانی و داخلی دریغ نکرده و نخواهد کرد. این مسیر پرچالش که با برنامه‌ریزی استراتژیک و همت عالی تمامی اعضای مجموعه طی می‌شود، نشان‌دهنده اراده قوی فولاد مبارکه برای تداوم رشد و پیشرفت است.

برنامه حضور مدیران در برنامه زنده رادیویی «استودیو شیشه ای»- دی ماه ۱۴۰۴

ردیف	نام و سمت	تاریخ حضور
۱	حمیدرضا فلاح، مدیرعامل شرکت توان‌آور آسیا	۱۴۰۴/۱۰/۱
۲	حسین حاجی‌نبی، مدیر حسابداری صنعتی	۱۴۰۴/۱۰/۸
۳	مرتضی طالبی ترکمانی، مدیر کنترل مدیریت	۱۴۰۴/۱۰/۱۵
۴	حسین مدرسی‌فر، معاون سرمایه انسانی	۱۴۰۴/۱۰/۲۲
۵	مجید مجیدی، مدیر مدیریت شهری	۱۴۰۴/۱۰/۲۹

سامانه پیامکی «شما و فولاد» با شماره ۳۰۰۰۳۲۲۲ مؤثرتر از همیشه به‌عنوان پل ارتباطی با مدیریت سازمان، آماده انتقال دیدگاه‌ها، پیشنهادها و انتقادات سازنده همکاران گرامی و مخاطبان گروه فولاد مبارکه است.

هر هفته انعکاس سؤالات و موضوعات خود و پاسخ مسئولان را در ستون «شما و فولاد» خبرنامه فولاد بخوانید.

۸

رایزنی ایران برای افزایش واردات برق از ارمنستان

در پنجمین نشست «کمیته مشترک بهره‌برداری شبکه‌های برق جمهوری اسلامی ایران و جمهوری ارمنستان» با حضور اردشیر مذکوری به همراه معاون راهبری شبکه برق کشور و مدیر دفتر مبادلات برون‌مرزی و همچنین نارک آپیتونیان مدیرعامل شرکت مدیریت شبکه برق ارمنستان و معاونان و مدیران آن شرکت که در ایروان برگزار شد، طرفین ضمن مرور سابقه همکاری‌های مستمر ایران و ارمنستان در حوزه تبادل برق و تهاتر گاز و برق بین دو کشور، بهره‌برداری مشترک خطوط انتقال و توسعه و به‌روزرسانی زیرساخت‌های مخابراتی و اندازه‌گیری، بر لزوم تداوم و تعمیق این همکاری‌ها تأکید کردند. به گزارش وزارت نیرو، همچنین موضوعات مرتبط با افزایش واردات برق به‌صورت پایدار در تابستان سال آینده، به‌روزرسانی پروتکل‌های بهره‌برداری و تقویت هماهنگی‌های فنی به‌ویژه در شرایط اضطراری در دستور کار قرار گرفت. پس از این نشست، هیئت ایرانی از مرکز کنترل ملی شبکه برق ارمنستان بازدید کرد. در ادامه سفر، جلسه مشترکی با مدیرعامل نیروگاه حرارتی ایروان و شرکت انتقال برق ارمنستان برگزار شد. در این جلسه، برنامه‌های مربوط به تأمین گاز مورد نیاز نیروگاه و در مقابل، تولید و ارسال برق به جمهوری اسلامی ایران در سال ۱۴۰۵، به‌ویژه در دوره اوج مصرف تابستان بررسی شد. در این نشست مقرر شد حداکثر ظرفیت عملیاتی موجود برای تأمین برق صادراتی به ایران از محل گاز صادراتی به آن کشور مورد استفاده قرار گیرد تا پایداری تبادلات انرژی میان دو کشور در سال آینده تقویت شود. همچنین، موانع موجود در مسیر تکمیل خط سوم انتقال برق میان ایران و ارمنستان تشریح شد و طرفین بر تسریع پیگیری‌ها و اقدامات لازم برای تکمیل این خط تأکید کردند.

هم‌زمان با امضای تفاهم‌نامه گروه فولاد مبارکه و کمیته امداد امام خمینی (ره) به بار نشست؛

مساعدت فولاد مبارکه در تحویل ۱۰۰ واحد منزل مسکونی به مددجویان، کلنگ‌زنی تقاطع غیرهم‌سطح و اهدای ۳۰۰ سری جهیزیه به نوعروسان

عکس از وحید مومن‌زاده

گزارش

درحالی‌که افزایش بی‌سابقه هزینه‌های انرژی از جمله برق، گاز و آب، کاهش مصرف داخلی انواع محصولات فولادی به دلیل تورم، سخت‌تر شدن امکان صادرات به دلیل تحریم‌ها و همچنین الزام تولید فولادهای باردپای کربن کمتر، ادامه فعالیت و حضور در چرخه رقابت با سایر فولادسازان راسخت‌تر از هر زمان دیگر کرده است، فولاد مبارکه به‌عنوان یک شهروند-شرکت مسئولیت‌پذیر در جامعه، به نیازهای اجتماعی و محیطی اطراف خود راهبردی‌تر و مؤثرتر از همیشه توجه دارد.

فولاد مبارکه بلافاصله پس از به ثمر رساندن ابرپروژه انتقال آب دریا برای صنایع استان اصفهان و اعلام همکاری با دانشگاه علوم پزشکی برای غربالگری سرطان در استان، آستین همت بالا زد و در ایام میلاد باسعادت حضرت فاطمه زهرا (س)، تفاهم‌نامه‌ای با عنوان «مسیر مسئولانه برای خلق آینده بهتر» با کمیته امداد امام خمینی (ره) به امضا رساند. آیین امضای این تفاهم‌نامه، روز یک‌شنبه ۲۳ آذرماه، با حضور سید مرتضی بختیاری، رئیس کمیته امداد امام خمینی (ره)، زهرا سعیدی، نماینده مردم شهرستان مبارکه در مجلس شورای اسلامی، حجت‌الاسلام محسن کازرونی، رئیس هیئت‌امنای کمیته امداد امام خمینی (ره)، سعید زرندی، مدیرعامل گروه فولاد مبارکه، محمدرضا عسگریان، فرماندار شهرستان مبارکه و جمعی از مقامات استانی و محلی در کنار بیش از ۳۰ نفر از نوعروسان تحت حمایت کمیته امداد در محل برگزاری همایش‌های مرکز تحقیقات فولاد مبارکه برگزار شد.

مطابق با یکی از بندهای تفاهم‌نامه منعقدشده بین کمیته امداد امام خمینی (ره) و فولاد مبارکه در سال ۱۴۰۳، مقرر شده بود با آورده ۱۰ میلیارد تومانی فولاد مبارکه و ۱۰ میلیارد تومانی کمیته امداد ۱۰۰ واحد مسکونی تکمیل و به خانواده‌های واجد شرایط تحویل شود که ۹۰ واحد مسکونی در شهر مجلسی و ۱۰ واحد در شهرهای دیگر پس از امضای تفاهم‌نامه جدید و با حضور مسئولان یادشده در شهر مجلسی تحویل شد. همچنین بر اساس یکی از بندهای تفاهم‌نامه جدید منعقدشده بین فولاد مبارکه و کمیته امداد امام خمینی (ره) برای سال ۱۴۰۴، مقرر شد با مساعدت ۱۳ میلیارد تومانی فولاد مبارکه و سهم مشابه کمیته امداد، ۱۳۰ واحد مسکونی دیگر آماده‌سازی و تحویل شود.

در این روز خجسته، درحالی‌که بیش از ۳۰ نوعروس و داماد در جلسه حضور داشتند، طبق بند دیگری از تفاهم‌نامه منعقدشده بین فولاد مبارکه و کمیته امداد خمینی (ره) در سال ۱۴۰۳، تعداد ۳۰۰ سری جهیزیه با مشارکت فولاد مبارکه و کمیته امداد به نوعروسان تحویل شد. ضمن اینکه مقرر شد بر اساس یکی از بندهای تفاهم‌نامه سال ۱۴۰۴، تعداد ۴۰۰ سری جهیزیه دیگر با مساعدت ۸ میلیاردی هریک از طرفین تهیه و به مددجویان تحت پوشش کمیته اهدا گردد.

در این رویداد، همچنین از نوعروسان حاضر در جلسه و فرهیختگان و دانشجویان برتر تحت پوشش کمیته امداد با اهدای دسته‌گل و هدیه تجلیل به عمل آمد. این اقدام در مسیر کاهش فقر، برخورداری از عدالت اجتماعی، توسعه پایدار و توانمندسازی هرچه بیشتر، به‌خصوص در منطقه پیرامونی انجام گرفته و زمینه دیده شدن بیشتر، دلگرمی، امید و اشتیاق به زندگی دختران، پسران، فرهیختگان و دانشجویانی را فراهم آورده است که علی‌رغم برخورداری کمتر، با امید و پشتکار خود والبته با چنین حمایت‌هایی در مقاطع تحصیلی و حوزه‌های مختلف، به آینده‌سازان این مرزوبوم مبدل شده‌اند.

در نهایت، در بخش بعدی این رویداد، با حضور مدیرعامل و جمعی از معاونان گروه فولاد مبارکه، سید مرتضی بختیاری رئیس کمیته امداد امام خمینی (ره)، زهرا سعیدی نماینده مردم شهرستان مبارکه در مجلس شورای اسلامی، حجت‌الاسلام محسن کازرونی رئیس هیئت‌امنای کمیته امداد امام خمینی (ره)، محمدرضا عسگریان فرماندار شهرستان مبارکه، فرزاد داد خواه مدیرکل راهداری و حمل‌ونقل جاده‌ای اصفهان و جمعی از دیگر مقامات استانی و محلی، پروژه تقاطع غیرهم سطح ورودی شهر مجلسی کلنگ زنی شد؛ پروژه‌ای که مقرر است با مساعدت ۱۵۰ میلیارد تومانی فولاد مبارکه به محلی برای امنیت و آسایش شهروندان این منطقه و تمامی مسافران و رانندگان این جاده مواصلاتی بسیار مهم مبدل شود.

رئیس کمیته امداد امام خمینی (ره) مطرح کرد:

امیدآفرینی و توانمندسازی؛ نقش راهبردی فولاد مبارکه در خدمت اجتماعی

به گزارش خبرنگار فولاد، در آیین امضای تفاهم‌نامه گروه فولاد مبارکه و کمیته امداد امام خمینی (ره)، سید مرتضی بختیاری رئیس کمیته امداد امام خمینی (ره) گفت: فولاد مبارکه با مدیریت متعهد و نگاه جهادی، در کنار تولید و پیشرفت صنعتی، نقش مؤثری در عرصه مسئولیت‌های اجتماعی ایفا کرده است.

وی اظهار کرد: فولاد مبارکه امروز نه تنها یک بنگاه اقتصادی، بلکه یکی از پایه‌های تولید فولاد در سطح ملی است. این مجموعه با مدیریت متعهد و نگاه جهادی، در کنار تولید و پیشرفت صنعتی، نقش مؤثری در عرصه مسئولیت‌های اجتماعی ایفا کرده است.

بختیاری امیدآفرینی را مأموریت مشترک همه مسئولان و مردم برشمرد و افزود: رهبر معظم انقلاب در همین زمینه همواره تأکید دارند هر سخن یا اقدامی که موجب یأس مردم شود، گناهی بزرگ است. حرکت‌های علمی، تخصصی و جهادی فولاد مبارکه، پیام‌آور امید و اعتماد به آینده کشور است.

وی خاطرنشان کرد: همکاری فولاد مبارکه و کمیته امداد، نمونه‌ای روشن از مسئولیت اجتماعی مؤثر است؛ از تأمین جهیزیه نوعروسان گرفته تا حمایت از درمان، مسکن و معیشت خانواده‌ها، آن هم با حفظ کامل کرامت انسانی. مأموریت اصلی کمیته امداد توانمندسازی است، نه صرفاً حمایت. به فرمان رهبر معظم انقلاب، ایجاد درآمد باثبات و اشتغال پایدار با حفظ عزت مددجویان در صدر برنامه‌ها قرار دارد.

فولاد مبارکه با حضور فعال در مسئولیت‌های اجتماعی، نشان داده که این همراهی واقعی است

رئیس کمیته امداد امام خمینی (ره) اذعان داشت: توانمندسازی بر سه رکن اساسی اشتغال پایدار، تأمین مسکن و تقویت فرهنگ خودباوری و خوداتکایی استوار است. امروز کمیته امداد از حوزه حمایت خارج شده و به حوزه توانمندسازی رسیده است؛ مسیری که بدون همراهی صنایع بزرگ و مسئولیت‌پذیر ممکن نخواهد بود. فولاد مبارکه با حضور فعال در زمینه مسئولیت‌های اجتماعی، نشان داده که این همراهی واقعی است. نقش این مجموعه در پروژه‌های مسکن، اشتغال و خدمات اجتماعی، نمونه‌ای موفق از هم‌افزایی صنعت و عدالت اجتماعی است.

بختیاری در پایان تصریح کرد: پیشنهاد تبدیل شهرستان مبارکه به یک پایلوت ملی توانمندسازی و نداشتن حتی یک مددجو در این شهرستان اقدامی راهبردی است که می‌تواند الگویی قابل تعمیم در سراسر کشور باشد و نشان دهد چگونه ظرفیت‌های اقتصادی می‌توانند به کاهش فقر پایدار منجر شوند. کمیته امداد آمادگی دارد این الگو را با همکاری فولاد مبارکه، از شهرستان مبارکه آغاز کند و به سطح ملی گسترش دهد؛ الگویی که در آن تولید، امید، عزت و کرامت انسانی در کنار هم معنا پیدا می‌کنند.

رئیس هیئت‌امنای کمیته امداد امام خمینی (ره):

پیشرفت‌ها و تعهد به مسئولیت اجتماعی در فولاد مبارکه نشانه ترکیب عقل و دین است

حجت‌الاسلام محسن کازرونی، رئیس هیئت‌امنای کمیته امداد امام خمینی (ره)، در آیین امضای تفاهم‌نامه گروه فولاد مبارکه و کمیته امداد گفت: در حدیثی از مولا علی (ع) چنین آمده است «وَ لا أُغْتَفِرُ فَقْدَ عَقْلٍ وَلا دِينٍ؛ و هیچ‌گاه نداشتن عقل و دین را نمی‌بخشم» به این معنی که در نظام هستی دین و عقل باید ترکیب شوند و به تنهایی خاصیت لازم را ندارند. دین فارغ از عقل به کار نمی‌آید و فاجعه‌آفرین است؛ همچنان که داعش نماد دین فارغ از عقل بود. عقل خالی از دین هم همین ظلمی است که استکبار و همراهانشان در جهان با اندیشه خالی از تعهد و تدین حاکم کرده‌اند؛ بنابراین اگر عقل و دین با هم ترکیب شد به پیشرفت، شکوفایی، عظمت و عزت منجر می‌شود؛ همچنان که فولاد نیز از عناصر مختلفی تشکیل می‌شود که بدون ترکیب این عناصر نمی‌توان به فولادی با خلوص بالا دست یافت.

وی ترکیب فولاد مبارکه با کمیته امداد را همان ترکیب عقل و دین دانست و گفت: فولاد مبارکه نماد عقلانیت، تدبیر و توان صنعتی است و هنگامی که این ظرفیت عظیم با تعهد دینی و مسئولیت اجتماعی همراه می‌شود، نتیجه آن شکوفایی‌ای است که هم اقتصاد را تقویت می‌کند و هم کرامت انسانی را پاس می‌دارد. همکاری فولاد مبارکه با کمیته امداد امام خمینی (ره)، تجلی عینی همین ترکیب ارزشمند است؛ جایی که توسعه صنعتی در کنار خدمت به معیشت، درمان، اشتغال و آینده خانواده‌ها معنا پیدا می‌کند.

به گفته رئیس هیئت‌امنای کمیته امداد امام خمینی (ره) پیشرفت مورد نظر رهبر معظم انقلاب، پیشرفتی متوازن است؛ شتاب عقل بدون اخلاق خطرناک است و دیانت بدون تدبیر، ناتمام و کم‌اثر خواهد بود.

وی با بیان اینکه کمیته امداد در حوزه‌های مختلف مسکن، اشتغال، توانمندسازی و درمان و تهیه جهیزیه و... اقدامات فراوانی انجام داده است تصریح کرد: وقتی همه این موارد در کنار فولاد مبارکه تقویت می‌شود و به شکوفایی می‌رسد بسیار لذت‌بخش است.

سید مرتضی بختیاری
رئیس کمیته امداد امام خمینی (ره)

حجت‌الاسلام محسن کازرونی
رئیس هیئت‌امنای کمیته امداد امام خمینی (ره)

سعید زرندی
مدیرعامل گروه فولاد مبارکه

ادامه در صفحه بعد

در محضر ولایت

رهبر انقلاب اسلامی در دیدار دست‌اندرکاران کنگره بزرگداشت شهدای استان البرز:

لزوم تبیین هنرمندانه ارزش‌های دفاع مقدس برای جوانان

حضرت آیت‌الله خامنه‌ای در این دیدار، یکی از کارهای مهم در شرایط کنونی را انتقال انگیزه‌ها و ارزش‌های دوران دفاع مقدس به نسل جوان دانستند و گفتند: جوان‌های امروز ما جوانان خوبی هستند و به‌رغم امکانات پیشرفته‌ای که برای انتقال محتوا و مفاهیم مختلف به ذهن آنان وجود دارد، اما توانسته‌اند هویت دینی خود را حفظ کنند و باید از این بستر جهت تبیین و انتقال هنرمندانه ارزش‌ها به جوانان استفاده کرد.

رهبر انقلاب، شوق به لقاءالله و احساس تکلیف دینی در میان رزمندگان دفاع مقدس را از جمله ده‌ها ارزش و انگیزه‌های آن دوران برشمردند و با تأکید بر اینکه نباید گذاشت این انگیزه‌ها خاموش شوند، افزودند: ما در بین این جوان‌ها می‌شناسیم، می‌یابیم کسانی را که به معنای واقعی کلمه شایقِ الی‌الله بودند؛ یعنی همان کاری را که امام اشاره کردند به این بزرگان اهل معرفت و اهل سلوک و مانند این‌ها، گفتند یک عمر عبادت کردید قبول باشد، امّا بروید وصیت‌نامه این جوان را هم بخوانید؛ این جوان راه هفتادساله و هشتادساله را گاهی اوقات در چند ماه و چند روز طی کرده و به آنجا رسیده. این مسئله شوق، شوق الی‌الله را در جوان‌ها باید به وجود آورد. این مسئله «احساس تکلیف دینی»، که این یک تکلیف است و به او گفته شده، و باید انجام بدهد؛ مثل نماز؛ باید این اتّفاق بیفتد، انجام بگیرد. مسئله «حس مقابله با دشمن»؛ این احساس مهمی است. وقتی که جوان به درک و شعور جوانی خودش می‌رسد، در آن حد که از نوجوانی و از بچگی خارج می‌شود، احساس می‌کند که یک تکلیفی در قبال کشور دارد که باید آن را انجام بدهد، و کسانی هستند مترصّدند که خانه او را، کشور او را، و داشته‌های فرهنگی و مدنی و میراث‌های ماندگار او را از او بستانند؛ در مقابل این‌ها می‌خواهد بایستد؛ این یک حسی است در انسان؛ و از این قبیل. شاید ده انگیزه مهم را انسان پشت سر هم بتواند برای این حرکت این جوان‌ها بشمرد که حالا آقایان این کار را می‌کنید و انجام می‌دهید. ما این‌ها را باید منتقل کنیم به نسل بعد؛ حرف من این است. در مجموع رفتاری که انسان از برخی دستگاه‌های فرهنگی و برخی دستگاه مسئول مشاهده می‌کند، همت و تلاش برای انتقال ارزش‌های دفاع مقدس را نشان نمی‌دهد.

حضرت آیت‌الله خامنه‌ای با تأکید بر اینکه انتقال ارزش‌ها و انگیزه‌های دوران دفاع مقدس به نسل جدید نیازمند کار هنرمندانه و پیگیری بی‌وقفه است، خاطرنشان کردند: به‌رغم همه سختی‌ها و تنگدستی‌ها و مشکلات، نقاط مثبت فراوان و آمادگی‌های زیادی برای حرکت در جهت اسلام و انقلاب در کشور وجود دارد که باید تقویت شوند.

ایشان ضمن تجلیل از خانواده‌های شهدای استان البرز، گفتند: اگر بزرگداشت شهدا و انتقال پیام و ارزش‌های آن شهیدان به‌خوبی انجام شود می‌تواند به‌واسطه همین مزیت به دیگر نقاط کشور نیز منتقل گردد.

برگزاری سومین رویداد از سلسله نشست‌های فرهیختگی فولاداندیشی با عنوان «کتاب پایداری ایران»

سومین رویداد از سلسله نشست‌های فرهیختگی فولاداندیشی با عنوان «کتاب پایداری ایران» روز ۲۳ آذرماه با حضور محمد درویش، پژوهشگر حوزه محیط زیست و نعمت‌الله فاضلی در فولاد مبارکه برگزار و با استقبال کارکنان این مجموعه همراه شد. به گزارش خبرنگار فولاد، بنابر اطلاعات مطرح‌شده در این نشست، پیشرفت نیروگاه خورشیدی فولاد مبارکه از سال گذشته تاکنون نشان داده که این مجموعه برای تحقق صنعت سبز فقط شعار نمی‌دهد و در این مسیر همگام با صنعت سبز دنیا در حال پیشروی است؛ از سوی دیگر این حرکت باعث شده تا بسیاری از صنایع کشور به سمت تولید انرژی‌های تجدیدپذیر بروند و فرهنگ احداث نیروگاه خورشیدی توسط فولاد مبارکه در کشور ترویج یافته است. در ادامه به موضوع و اهمیت انتقال آب از دریا پرداخته شد، پروژه‌ای که باعث شده دیگر صنایع کشور نیز به فکر تأمین آب پایدار از این طریق باشند، زیرا چاره‌ای جز این اقدام نیست و فلات مرکزی باید از این روش آب مورد نیاز خود را تأمین کند. فولاد مبارکه در این نشست به عنوان صنعتی مسئولیت‌پذیر معرفی شد و عنوان گردید که فولاد مبارکه در حوزه اقتصاد چرخشی نیز در میان صنایع کشور پیشگام شده و اقدام بزرگی در این زمینه انجام داده است. گفتنی است در پایان این رویداد که با همت مدیریت آموزش و توسعه سرمایه انسانی فولاد مبارکه برگزار شد، کتابی با عنوان «پایداری ایرانی، محیط زیست به مثابه زندگی» با امضای محمد درویش به تنی چند از کارکنان فولاد مبارکه اهدا شد.

عکس از وحید مومن‌زاده

حجت‌الاسلام کازرونی ادامه داد: اینکه امروز به همت کمیته امداد و فولاد مبارکه نوعروسانی با لباس سفید به خانه بخت می‌روند و اینکه امروز در حوزه درمان فعالیت‌هایی به واسطه همکاری این دو بخش اتفاق می‌افتد نمونه‌ای بارز و زیبا از همین ترکیب عقل و دین است و در نتیجه همین اقدامات است که هم آسایش بشریت و هم عاقبت به خیری در دنیا و آخرت حاصل می‌شود.

مدیرعامل فولاد مبارکه در آیین امضای تفاهم‌نامه با کمیته امداد:

در حوزه مسئولیت اجتماعی به دنبال اقدامات هدفمند و اثرگذار هستیم

سعید زرندی، مدیرعامل گروه فولاد مبارکه نیز در آیین امضای تفاهم‌نامه گروه فولاد مبارکه و کمیته امداد امام خمینی (ره) اظهار کرد: گروه فولاد مبارکه با وجود چالش‌های اقتصادی کشور، خود را موظف می‌داند پیام‌آور امید برای ایران باشد. در شرایطی که جریان‌های رسانه‌ای و اجتماعی تلاش می‌کنند مردم را به سمت ناامیدی سوق دهند، این مجموعه با تمرکز بر تولید، پیشرفت و خدمت به جامعه، موفقیت‌ها را مطابق تأکید مقام معظم رهبری بر امیدآفرینی، صادقانه و مسئولانه به مردم نشان می‌دهد. فولاد مبارکه محصول اندیشه انقلاب اسلامی است؛ مجموعه‌ای که شکل‌گیری آن به دوران جنگ تحمیلی بازمی‌گردد. در زمانی که کشور هم‌زمان درگیر جنگ و مدیریت حداقلی منابع بود، پایه صنعتی بزرگی گذاشته شد. این تجربه تاریخی نشان می‌دهد حتی در سخت‌ترین شرایط نیز می‌توان با نگاه راهبردی و برنامه‌ریزی بلندمدت، آینده کشور را ساخت.

نگاه فولاد مبارکه به مسئولیت اجتماعی، هدفمند و اثرگذار است

وی در ادامه افزود: نگاه فولاد مبارکه به مسئولیت اجتماعی، هدفمند و اثرگذار است. امسال اقدامات در چند محور مشخص پیگیری شده تا خیر و اثرات مثبت آن به همه مردم برسد. یکی از این محورها سلامت است که با تمرکز بر پیشگیری و غربالگری سرطان، برنامه‌ریزی گسترده‌ای برای بیش از یک میلیون و ۷۰۰ هزار نفر از مردم استان اصفهان انجام شده است. محور دوم، محرومیت‌زدایی و توانمندسازی است. به جای کمک‌های مستقیم و مقطعی، فولاد مبارکه با ایجاد ظرفیت‌های توسعه‌ای و حمایت از درآمد پایدار خانوارها، سعی دارد اثرات بلندمدت و پایدار ایجاد کند. این اقدامات در شرق، جنوب و غرب استان اصفهان در حال گسترش است.

مدیرعامل گروه فولاد مبارکه محور سوم را توسعه فرهنگ و آموزش معرفی و اعلام کرد: فولاد مبارکه با مشارکت در طرح‌های فرهنگی و ارتقای خودباوری، تلاش دارد بنیان‌های اجتماعی و فرهنگی را تقویت کند و مسیر توانمندسازی را هموار سازد. شفافیت و پیگیری دقیق منابع، از دیگر ویژگی‌های مهم این اقدامات است؛ به‌گونه‌ای که مشخص است هر ریال چگونه و کجا هزینه می‌شود و مردم می‌توانند آن را رصد کنند. این رویکرد باعث افزایش اعتماد و اثرگذاری پایدار پروژه‌ها می‌شود.

وی در پایان اذعان داشت: فولاد مبارکه با این نگاه، الگوی مسئولیت اجتماعی جامع و اثرگذار را ارائه داده است؛ الگویی که در آن صنعت، تولید، عدالت اجتماعی، سلامت و آموزش، هم‌زمان برای توسعه پایدار و خدمت به مردم عمل می‌کنند.

نماینده شهرستان مبارکه در آیین امضای تفاهم‌نامه:

فولاد مبارکه در جای‌جای کشور و استان منشأ خیر و برکت است

زهرا سعیدی، نماینده مردم شهرستان مبارکه در مجلس شورای اسلامی، از آیین تفاهم‌نامه بین کمیته امداد امام خمینی (ره) و فولاد مبارکه به عنوان جلسه‌ای ارزشمند یاد و اضافه کرد: اینکه امروز می‌بینیم فولاد مبارکه در جای جای کشور و استان پهناور اصفهان منشأ خیر و برکت است بسیار خوشحال‌کننده است و بهتر اینکه می‌بینیم از نگاه مدیریت عامل این شرکت، پرداختن به مسئولیت‌های اجتماعی برای رضایت خداوند و با اولویت منطقه پیرامونی شرکت صورت می‌گیرد.

وی ضمن قدردانی از سپرده‌گذاری ۱۰۰ میلیارد تومانی فولاد مبارکه برای احداث پنل‌های خورشیدی در شهرستان مبارکه به عنوان طرح پایلوت در کشور گفت: در همین راستا ما حدود ۶۰۰ میلیارد تومان دیگر نیز از بنیاد برکت و سایر بخش‌ها به این آورده اضافه کرده‌ایم تا دهک‌های ۳ تا ۷ بتوانند با احداث پنل‌های خورشیدی در حوزه برق به درآمد پایدار برسند.

وی در بخش دیگری از سخنان خود با ارائه پیشنهادی گفت: چنانچه مورد موافقت مسئولان از جمله رئیس کمیته امداد و مدیرعامل گروه فولاد مبارکه قرار گیرد، آماده‌ایم تا در سه محور اصلی مسکن، درمان و اشتغال به صورت ویژه‌تری وارد عمل شویم و با همکاری چندجانبه، شهرستان مبارکه را به عنوان شهر پایلوت «بدون مددجو» در کشور معرفی کنیم.

وی در ادامه با اشاره به مساعدت‌ها و اقدامات فولاد مبارکه در پروژه‌های توسعه بیمارستان محمد رسول‌الله (ص) مبارکه و احداث پل‌ها، راه‌ها و احداث و تحویل منازل مسکونی به خانواده‌های تحت پوشش کمیته امداد خاطرنشان کرد: در شهرستان مبارکه که فقط یکی از صنایع آن ۵.۵ درصد تولید ناخالص داخلی کشور را تأمین می‌کند، حدود ۲۰ درصد از افراد آن تحت پوشش کمیته امداد امام هستند؛ بنابراین نباید شاهد رنج معیشتی و درمانی در این منطقه باشیم.

وی در پایان اذعان داشت: اگر این الگو از مبارکه آغاز شود، می‌تواند به مدلی ملی تبدیل شود؛ مدلی که نشان می‌دهد صنعت، زمانی که در کنار مردم می‌ایستد، می‌تواند هم‌زمان توسعه اقتصادی و عدالت اجتماعی را محقق کند.

معاون طرح و توسعه فولاد مبارکه در آیین کلنگ‌زنی عملیات اجرایی پروژه تقاطع غیرهم‌سطح ورودی شهر مجلسی مطرح کرد:

اجرای تقاطع غیرهم‌سطح ورودی مجلسی از مطالبات جدی منطقه

حمیدرضا خسروانی‌پور، معاون طرح و توسعه فولاد مبارکه، در جریان کلنگ‌زنی عملیات اجرایی پروژه تقاطع غیرهم‌سطح ورودی شهر مجلسی در محور مبارکه - بروجن گفت: این پروژه با هدف ایمن‌سازی محور مواصلاتی فولاد مبارکه و ارتقای سطح ایمنی تردد در یکی از مسیرهای مهم ارتباطی منطقه تعریف و وارد مرحله اجرا شده است.

وی با بیان اینکه این طرح از پروژه‌های زیرساختی اثرگذار منطقه محسوب می‌شود، افزود: تقاطع غیرهم‌سطح ورودی شهر مجلسی نقش مهمی در کاهش تداخل‌های ترافیکی، افزایش ضریب ایمنی و تسهیل عبور و مرور در این محور پرتردد خواهد داشت و از مطالبات جدی منطقه به شمار می‌رود.

خسروانی‌پور در تشریح مشخصات فنی پروژه اظهار کرد: براساس طراحی انجام‌شده، این پروژه شامل احداث دو دستگاه پل چهار دهانه، هریک به طول ۷۰ متر است و مسیرهای دسترسی آن به صورت غیرهم‌سطح و با دسترسی کامل طراحی شده تا حداکثر کارایی و ایمنی در بهره‌برداری از آن فراهم شود.

معاون طرح و توسعه فولاد مبارکه با اشاره به برآورد مالی پروژه تصریح کرد: مبلغ برآورد اولیه این پروژه ۳۰۰ میلیارد تومان پیش‌بینی شده و فولاد مبارکه در راستای ایفای مسئولیت‌های اجتماعی خود، به صورت ۵۰ درصدی در مشارکت با شرکت عمران شهر جدید مجلسی، در اجرای این طرح مشارکت دارد.

وی در پایان با اشاره به زمان‌بندی اجرای پروژه گفت: با برنامه‌ریزی‌های انجام‌شده، پیش‌بینی می‌شود عملیات اجرایی بخش‌های اصلی این پروژه طی مدت یک سال به اتمام برسد و پس از بهره‌برداری، نقش مؤثری در بهبود شرایط ترافیکی و افزایش ایمنی این محور ارتباطی ایفا کند.

عضو هیئت‌مدیره شرکت مادرتخصصی عمران شهرهای جدید ایران مطرح کرد:

هدایت و کاهش بار ترافیکی محور مبارکه به سمت بروجن و تقاطع فولاد مبارکه

فرزاد حسنی، عضو هیئت‌مدیره شرکت مادرتخصصی عمران شهرهای جدید ایران نیز در خصوص این پروژه گفت: تقاطع غیرهم‌سطح ورودی شهر مجلسی از نقشه زیگزگر و رمپ و لوپ‌های خاص خود برخوردار است و می‌تواند در هدایت و کاهش بار ترافیکی محور مبارکه به سمت بروجن و تقاطع فولاد مبارکه با شهر جدید مجلسی مؤثر باشد.

وی در خصوص هزینه‌های اجرای این پروژه گفت: این پروژه شامل دو دستگاه پل با چهار دهانه است که احداث ابنیه تقاطع غیرهم‌سطح ورودی شهر مجلسی از قبیل فولاد، بتن و میلگرد و عملیات احداث حدود ۱۴۳ میلیارد تومان هزینه دارد. همچنین بخش روسازی و آسفالت لوپ و رمپ‌هایی این پل نیز حدود ۱۶۵ میلیارد تومان هزینه دارد. عملیات خاکی که تکمیل‌کننده زیرساخت این تقاطع است نیز حدود ۵۵ میلیارد تومان است. در مجموع، هزینه اجرای پروژه یادشده بر اساس فهرست بهای مشاور در سال ۱۴۰۴ حدود ۳۶۳ میلیارد تومان برآورد شده و ان‌شاءالله برای انتخاب پیمانکار و مناقصه، اقدامات بعدی انجام خواهد شد.

حسنی افزود: مقرر است ۵۰ درصد از هزینه‌های این پروژه را شرکت عمران مجلسی و ۵۰ درصد دیگر را شرکت فولاد مبارکه متقبل شود و در نهایت اقدامات دیگر از قبیل تابلوها، علائم و خط‌کشی پروژه را راهداری انجام دهد.

عضو هیئت‌مدیره شرکت مادرتخصصی عمران شهرهای جدید ایران در خصوص مدت انجام پروژه نیز گفت: طبق برآوردهای اولیه مقرر است این پروژه پس از انتخاب پیمانکار و انجام مناقصه به انضمام تمامی بخش‌های جنبی ظرف مدت ۱۸ تا ۲۰ ماه انجام شود.

زهرا سعیدی مبارکه
نماینده مردم شهرستان مبارکه در مجلس شورای اسلامی

حمیدرضا خسروانی‌پور
معاون طرح و توسعه فولاد مبارکه

فرزاد حسنی
عضو هیئت‌مدیره شرکت مادرتخصصی عمران شهرهای جدید ایران

عکس از سعید فاطمی

خبر

در جلسه مدیرعامل و اعضای هیئت‌مدیره گروه سرمایه‌گذاری آتیه‌فولاد با مدیرعامل و مدیران هلدینگ فولاد متیل مطرح شد؛

نوآوری و مدل‌های متمرکز فروش در فولاد متیل برای رشد سودآوری

در جلسه‌ای که با حضور مدیرعامل، اعضای هیئت‌مدیره گروه سرمایه‌گذاری آتیه‌فولاد و مدیران هلدینگ فولاد متیل روز چهارشنبه ۲۶ آذرماه برگزار شد، از تمرکز فولاد متیل بر نوآوری و مدل‌های متمرکز فروش برای رشد سودآوری به‌عنوان مهم‌ترین راهبرد این شرکت یاد شد.

به گزارش روابط عمومی گروه سرمایه‌گذاری آتیه‌فولاد، در این نشست، مهدی کویتی مدیرعامل هلدینگ آتیه‌فولاد با اشاره به اهمیت نگاه آینده‌محور در توسعه کسب‌وکارها اظهار داشت: فعالیت‌های فولاد متیل در دوره‌های شش‌ماهه و هشت‌ماهه سال جاری قابل قبول بوده است، اما اکنون زمان آن رسیده که تمرکز خود را بر فرصت‌های آینده و مدل‌های نوآورانه کسب درآمد معطوف کنیم.

وی تأکید کرد: شرایط رقابتی بازار و تغییرات اقتصادی نشان می‌دهد نمی‌توان با فرایندهای گذشته پیش رفت، زیرا مدل‌هایی مانند SCF و فروش متمرکز، ضمن افزایش بهره‌وری، می‌توانند مسیرهای جدیدی برای سودآوری ایجاد کنند. این مدل‌ها حتی قابلیت پوشش کل محصولات فولاد مبارکه را از طریق فولاد متیل دارند.

کویتی با بیان اینکه تجربه و تخصص موجود در متیل یک پایه قدرتمند است، افزود: با ترکیب فناوری و هم‌افزایی، امکان ایجاد حرکت‌های بزرگ و جریان‌ساز در صنعت وجود دارد؛ در صورت اجرایی شدن سیستم‌های نرم‌افزاری خرده‌فروشی و فروش متمرکز، با سرعت و بدون هیچ مشکلی فرایند SCF قابل بهره‌برداری است. این ابزارها فرایندهای بازرگانی را تسهیل می‌کنند و کنترل فروش را بهبود می‌بخشند.

مدیرعامل گروه آتیه فولاد همچنین به مدل تولید بدون کارخانه اشاره کرد و گفت: با مشارکت با گروه‌های دیگرِ دارای ارزش‌افزوده، می‌توان پروژه‌های بزرگ‌تر و سودآورتری شکل داد، همان‌طور که تجربه تبدیل اسلب‌های انباری به پلیت در فولاد متیل موفقیت این مدل را نشان می‌دهد و می‌توان آن را به تولید پروفیل و سایر محصولات توسعه داد.

وی تأکید کرد: تحولات بنیادین و خلاقانه در حوزه بازرگانی ضروری است و با وجود کارشناسان خبره در فولاد متیل، این تحولات به‌راحتی امکان‌پذیر است. فولاد متیل یکی از ارکان اصلی گروه آتیه‌فولاد است و سهام‌داران حقیقی و حقوقی انتظار نتایج مؤثر دارند؛ بنابراین تیم آتیه‌فولاد با تمام توان در خدمت فولاد متیل است.

کویتی افزود: امسال فولاد متیل برای حضور قدرتمند در بازارهای بین‌المللی و توسعه بازارهای صادراتی در کشورهای همسایه هم‌راستا با استراتژی‌های کلان گروه فولاد مبارکه، گام‌های مؤثری برداشته است. این بازارها فرصت مناسبی را برای توسعه ظرفیت‌های صادراتی در گروه فولاد مبارکه خلق می‌کنند، بنابراین باید گام‌های بعدی در این زمینه با قوت برداشته شود.

وی در پایان خاطرنشان کرد: با وجود چالش‌های مختلف، تمرکز گروه از ابتدای سال بر حل مسائل بوده و با برنامه‌ریزی انجام شده، انتظار داریم نتایج سال جاری مثبت و سودآور باشد.

شایان ذکر است در ابتدای جلسه، محمد تاج‌میر ریاحی، مدیرعامل هلدینگ فولاد متیل، گزارشی از فعالیت‌های این هلدینگ طی هشت‌ماهه سال جاری ارائه کرد.

قیمت گاز صنایع فولادی در ایران سه برابر دنیاست

معاون اجرایی انجمن تولیدکنندگان فولاد ایران گفت: قیمت گاز صنایع فولادی در ایران تقریباً سه برابر قیمت جهانی است و حاشیه سود شرکت‌های بزرگ بورسی صنعت فولاد در شش ماهه امسال به ۶ درصد کاهش یافته است. به گزارش خبرگزاری مهر، وحید یعقوبی اظهار کرد: نرخ برق صنعت فولاد طی پنج سال گذشته ۲۳ برابر و نرخ گاز ۱۳ برابر شده است. نتیجه این است که حاشیه سود شرکت‌های بزرگ بورسی فولاد به شدت کاهش یافته است. برای مثال، حاشیه سود شرکت‌های بزرگ بورسی صنعت فولاد در سال ۹۹ حدود ۳۳ درصد بود، پایان سال ۱۴۰۳ به ۱۲ درصد رسید و در شش ماهه امسال به ۶ درصد کاهش یافته است. هیچ صنعتی با این حاشیه سود نمی‌تواند پایدار بماند و توسعه پیدا کند. علت کاهش حاشیه سود عمدتاً ناترازی انرژی است؛ هم محدودیت‌های انرژی و هم افزایش شدید نرخ حامل‌های انرژی بدون توجه به صنعت به این مسئله دامن زده است. اگر تولید این صنعت متوقف شود، بخش‌های زیادی از اقتصاد کشور آسیب می‌بینند و این موضوع باید مورد توجه قرار گیرد، حداقل برای بودجه سال آینده به این موضوع پرداخته شود.

گزارش

صادرات فولاد کشور به ۸.۷ میلیون تن رسید

به گزارش پترومالز، انجمن فولاد آلیاژی آمار کامل صادرات زنجیره آهن و فولاد ایران را در هشت ماهه نخست سال جاری منتشر کرد. در هشت ماهه نخست امسال، حجم صادرات فولاد کشور (کل فولاد میانی و محصولات فولادی) به حدود ۸.۷ میلیون تن به ارزش حدوداً ۳.۸ میلیارد دلار رسیده است. مجموع صادرات سنگ‌آهن، کنسانتره و گندله نیز حدود ۱۹.۶ میلیون تن به ارزش حدوداً ۱.۵ میلیارد دلار بوده است. ارزش کل صادرات زنجیره آهن و فولاد از سنگ‌آهن تا محصولات نهایی در هشت ماهه امسال بیش از ۵.۶ میلیارد دلار بوده است.

بر اساس آمارهای تجمیعی، مجموع صادرات زنجیره سنگ‌آهن و فولاد کشور در این دوره به ۲۹ میلیون و ۸۹۴ هزار تن رسید و ارزشی معادل ۵ میلیارد و ۶۱۳ میلیون دلار را به خود اختصاص داد؛ رقمی که جایگاه این صنعت را به عنوان یکی از اصلی‌ترین منابع ارزآوری غیرنفتی کشور تثبیت می‌کند.

در ابتدای زنجیره، صادرات سنگ‌آهن با حجم ۲ میلیون و ۸۵۳ هزار تن و ارزشی حدود ۱۰۳ میلیون دلار ثبت شد. در ادامه، صادرات کنسانتره سنگ‌آهن با ۷ میلیون و ۸۹۴ هزار تن و ارزش ۶۱۶ میلیون دلار و گندله با ۸ میلیون و ۸۴۶ هزار تن و ارزش ۷۵۶ میلیون دلار، افزایش قابل توجهی را در هشت ماهه نخست امسال تجربه کرده است. صادرات آهن اسفنجی نیز یک میلیون و ۶۰۳ هزار تن به ارزش ۳۷۲ میلیون دلار بوده است.

در بخش فولاد میانی، صادرات فولاد میانی غیرآلیاژی سهم غالب را به خود اختصاص داده است. اسلب غیرآلیاژی با یک میلیون و ۳۳۱ هزار تن و ارزش ۵۳۶ میلیون دلار و بیلت و بلوم غیرآلیاژی با ۴ میلیون و ۷۹ هزار تن و ارزشی بالغ بر یک میلیارد و ۶۹۴ میلیون دلار، ستون فقرات صادرات فولاد میانی کشور را تشکیل داده‌اند. مجموع صادرات فولاد میانی غیرآلیاژی به ۵ میلیون و ۴۱۱ هزار تن و ارزش ۲ میلیارد و ۲۲۹ میلیون دلار رسید. در کنار آن، میزان صادرات فولاد میانی آلیاژی از نظر حجم تنها ۵۶ هزار تن با ارزشی حدود ۲۷ میلیون دلار بوده است. در مجموع، صادرات کل فولاد میانی کشور در این دوره به ۵ میلیون و ۴۶۷ هزار تن و ارزش ۲ میلیارد و ۲۵۶ میلیون دلار رسیده است.

در حلقه محصولات نهایی فولادی، تنوع بیشتری در سبد صادراتی مشاهده می‌شود. در گروه محصولات تخت، ورق گرم با صادرات ۷۸۷ هزار تن و ارزش ۳۷۹ میلیون دلار بیشترین سهم را داشته است. پس از آن، ورق سرد با ۷۶ هزار تن و ۴۲ میلیون دلار و ورق‌های پوشش‌دار با ۶۹ هزار تن و ارزش ۴۷ میلیون دلار قرار دارند. مجموع صادرات محصولات تخت فولادی در هشت ماهه نخست سال ۱۴۰۴ به ۹۶۲ هزار تن و ارزشی معادل ۴۸۴ میلیون دلار رسیده است. در بخش محصولات تخت آلیاژی نیز ۲۹ هزار تن محصول به ارزش ۱۶ میلیون دلار صادر شده است.

در گروه محصولات طویل فولادی، میلگرد نقش اصلی را ایفا کرده است. میلگرد شاخه ساختمانی و صنعتی با صادرات یک میلیون و ۳۰۴ هزار تن و ارزش ۵۶۶ میلیون دلار در صدر قرار دارد و پس از آن، میلگرد کلاف ساختمانی و صنعتی با ۵۹۹ هزار تن و ارزش ۲۸۷ میلیون دلار دیده می‌شود. تیرآهن و سایر مقاطع طویل نیز با ۳۵۲ هزار تن و ارزش ۱۶۶ میلیون دلار به بازارهای هدف صادر شده‌اند. مجموع صادرات محصولات طویل فولادی به ۲ میلیون و ۲۶۸ هزار تن و ارزش یک میلیارد و ۲۶ میلیون دلار رسیده است. در این میان، محصولات طویل آلیاژی با حجم ۱۳ هزار تن و ارزش ۷ میلیون دلار از کشور صادر شده است.

«با هم برای فولاد آینده»؛ روایتی از هم‌افزایی MSTID و گروه سرمایه‌گذاری آتیه فولاد

گزارش

مدیرعامل گروه سرمایه‌گذاری آتیه‌فولاد نقش‌جهان در قالب برنامه «با هم برای فولاد آینده» به میزبانی صندوق سرمایه‌گذاری خطرپذیر فولاد مبارکه، از کارخانه نوآوری و آزمایشگاه صنعت ۴.۰ فولاد مبارکه بازدید کرد. نشست با شرکت‌های پورتفوی سرمایه‌گذاری MSTID FUND و امضای تفاهم‌نامه همکاری مشترک، دیگر بخش‌های این برنامه بود.

به گزارش روابط عمومی صندوق سرمایه‌گذاری خطرپذیر فولاد مبارکه، مهدی کویتی، مدیرعامل و جمعی از معاونان و مدیران گروه سرمایه‌گذاری آتیه‌فولاد نقش‌جهان در نشستی با مدیرعامل، معاونان و مدیران صندوق سرمایه‌گذاری خطرپذیر فولاد مبارکه حضور یافتند.

در این نشست که در قالب سلسله رویدادهای صندوق سرمایه‌گذاری خطرپذیر فولاد مبارکه با عنوان «با هم برای فولاد آینده» برگزار شد، حاضران از پردیس توسعه فناوری‌های راهبردی فولاد مبارکه (کارخانه نوآوری فولاد مبارکه) و همچنین آزمایشگاه توسعه صنعت ۴.۰ بازدید کردند.

پایلوت شرکت «مهام صنعت شریف»، فعال در حوزه توسعه تکنولوژی RHF برای پرعیارسازی سنگ‌آهن و بازیافت ضایعات آهنی واحدهای فولادسازی، پایلوت شرکت «پژوهش فلزات ثمین سپاهان» در زمینه استحصال نیکل از منابع سرپانتنیت، پایلوت شرکت «پارس مواد کوثر» در حوزه ذوب سرباره و استحصال وانادوم از سرباره، پایلوت شرکت «آوین پویان پالاآب» در زمینه تولید غشاهای الیاف توخالی پلیمری برای سامانه‌های تصفیه آب و پساب‌های صنعتی و پایلوت شرکت «هورمان صنعت شریف» در حوزه پرعیارسازی و احیای هماتیت مورد بازدید قرار گرفت و حاضران با مزیت‌های هر کدام آشنا شدند.

شهرام عباسی، مدیرعامل صندوق سرمایه‌گذاری خطرپذیر فولاد مبارکه در این بازدید، تولید محصولات اقتصادی و با قیمت تمام‌شده بسیار کمتر نسبت به نمونه‌های خارجی را از جمله مزیت‌های محصولات این شرکت‌ها دانست که با سرمایه‌گذاری صندوق سرمایه‌گذاری خطرپذیر فولاد مبارکه اقدام به ایجاد پایلوت و توسعه محصول کرده‌اند.

بازدید از آزمایشگاه توسعه صنعت ۴.۰ فولاد مبارکه، بخش دیگری از این بازدید بود. این آزمایشگاه در زمینه فناوری‌های پیشرفته در حوزه انقلاب صنعتی چهارم فعالیت می‌کند و امکانات گوناگونی در اختیار دانشجویان، اساتید و پژوهشگران قرار می‌دهد. آزمایشگاه صنعت ۴.۰ فولاد مبارکه در دانشگاه صنعتی اصفهان جامع‌ترین آزمایشگاه صنعت ۴.۰ در کشور محسوب می‌شود.

در ادامه، نشست مشترک مدیران گروه سرمایه‌گذاری آتیه‌فولاد و صندوق سرمایه‌گذاری خطرپذیر فولاد مبارکه در شهرک علمی و تحقیقاتی اصفهان برگزار شد.

مدیرعامل صندوق سرمایه‌گذاری خطرپذیر فولاد مبارکه مطرح کرد:

«پایداری و اقتصاد چرخشی»، «تحول دیجیتال» و «محصولات با ارزش افزوده بالا» سه پیشران نوآوری در گروه فولاد مبارکه

شهرام عباسی، مدیرعامل صندوق سرمایه‌گذاری خطرپذیر فولاد مبارکه در این نشست گفت: گروه فولاد مبارکه با تدوین استراتژی نوآوری تلاش کرد یک اکوسیستم نوآوری ایجاد کند که امروز به حدی از بلوغ رسیده که می‌تواند خروجی‌های خود را به صنعت ارائه کند. در گام دوم این استراتژی، جذب حداکثری نوآوری با هدف خلق ارزش برای شرکت‌های گروه فولاد مبارکه و سهام‌داران را دنبال می‌کنیم.

وی افزود: گروه سرمایه‌گذاری آتیه‌فولاد نقش‌جهان با تیم مدیریتی قوی و چابک خود، می‌تواند یکی از مقاصد جذب نوآوری و فناوری باشد و می‌توانیم همکاری‌های مشترک گسترده‌ای در حوزه سرمایه‌گذاری داشته باشیم.

عباسی صنعت فولاد را صنعتی منبع‌محور دانست و ادامه داد: «پایداری و اقتصاد چرخشی»، «تحول دیجیتال» و «محصولات با ارزش افزوده بالا» سه پیشران نوآوری در گروه فولاد مبارکه است که پیشران پایداری و اقتصاد چرخشی دارای اولویت بالاتری است.

آماده تیم بازوی توسعه نوآوری و توسعه کسب‌وکار گروه سرمایه‌گذاری آتیه‌فولاد باشیم

مدیرعامل صندوق سرمایه‌گذاری خطرپذیر فولاد مبارکه با بیان اینکه این صندوق آماده است بازوی توسعه نوآوری و توسعه کسب‌وکار گروه سرمایه‌گذاری آتیه‌فولاد باشد، تصریح کرد: هدفمان حداکثرسازی جذب نوآوری و خلق ارزش در گروه فولاد مبارکه است. گروه سرمایه‌گذاری آتیه‌فولاد نقش‌جهان با چابکی وارد حوزه اقتصاد چرخشی شده و امیدوارم بتوانیم با همکاری یکدیگر در این مسیر گام‌های مؤثری برداریم.

مدیرعامل گروه سرمایه‌گذاری آتیه‌فولاد نقش‌جهان:

سرمایه‌گذاری هوشمندانه امروز، تضمین منافع اقتصادی نسل‌های آینده است

مهدی کویتی، مدیرعامل گروه سرمایه‌گذاری آتیه‌فولاد، در نشست مدیران این گروه با صندوق سرمایه‌گذاری خطرپذیر فولاد مبارکه، با تأکید بر ضرورت ورود سرمایه‌گذاری‌های نوآورانه به سبد فعالیت‌های شرکت‌های سرمایه‌گذاری، اظهار داشت: ماهیت شرکت‌های سرمایه‌گذاری به‌گونه‌ای است که اگر جریان سرمایه‌گذاری‌های جدید و متفاوت در آن‌ها شکل نگیرد، پویایی و حیات اقتصادی آن‌ها با چالش مواجه می‌شود و همان‌گونه که فولاد مبارکه با ورود به سرمایه‌گذاری‌های جدید توانسته زنده و پویا بماند، ما نیز ناگزیریم به سراغ مدل‌های نوین سرمایه‌گذاری و حتی زنجیره‌هایی متفاوت با آنچه تاکنون در آن حضور داشته‌ایم برویم.

وی افزود: ورود به حوزه‌های نوآورانه و بعضاً غیرمرتبط با زنجیره سنتی فولاد، ضمن ایجاد درآمد پایدار، می‌تواند وابستگی شدید ما به یک صنعت خاص را کاهش دهد و ریسک سرمایه‌گذاری‌های گروه را به طور محسوسی مدیریت کند. با توجه به بازدیدهای انجام‌شده از برخی شرکت‌های پرتفوی صندوق، شاهد حوزه‌هایی بودیم که اساساً وابستگی مستقیمی به فولاد ندارند و این خود یک مزیت راهبردی برای آینده گروه محسوب می‌شود.

مدیرعامل گروه سرمایه‌گذاری آتیه‌فولاد با اشاره به نقش صندوق سرمایه‌گذاری خطرپذیر فولاد مبارکه در بلوغ شرکت‌های فناور تصریح کرد: اقدامی که در این صندوق صورت گرفته و برخی شرکت‌ها پس از چندین سال کار مداوم به مرحله‌ای رسیده‌اند که می‌توانند روی پای خود بایستند و وارد فاز سودآوری شوند، یک کار ویژه و ارزشمند است و در عین حال از این مرحله به بعد، نقش شرکت‌های سرمایه‌گذاری پررنگ‌تر می‌شود؛ زیرا مأموریت ما ایجاد شتاب، پویایی و هم‌افزایی بیشتر برای این شرکت‌ها و کمک به افزایش سودآوری آن‌هاست.

وی ادامه داد: گروه سرمایه‌گذاری آتیه‌فولاد می‌تواند در حوزه‌هایی مانند بازرگانی و صادرات، نقش پشتیبان و تسهیلگر را برای شرکت‌های فناور ایفا کند تا مدیران و نخبگان این شرکت‌ها، به جای درگیر شدن با مسائل تجاری، تمرکز خود را بر توسعه فناوری، نوآوری و خلق ارزش افزوده بگذارند. من معتقدم این هم‌افزایی‌ها برای شرکت‌های دانش‌بنیان و هم برای آتیه‌فولاد، ارزش‌آفرین خواهد بود.

کویتی با اشاره به ارائه‌های انجام‌شده در این نشست ابراز داشت: در جریان این جلسه، چند شرکت توانمند معرفی شدند که ظرفیت زیادی برای همکاری مشترک و سرمایه‌گذاری در زنجیره ارزش آتیه‌فولاد دارند و برنامه ما این است که با انجام مطالعات اقتصادی و فنی دقیق و بررسی‌های امکان‌سنجی با همکاری تیم‌های تخصصی، این طرح‌ها را هرچه سریع‌تر به جمع‌بندی برسانیم، به هیئت مدیره ارائه دهیم و پس از اخذ مصوبات لازم، وارد فاز اجرایی شویم.

مدیرعامل گروه سرمایه‌گذاری آتیه‌فولاد با قدردانی از مدیران و تیم‌های تخصصی حاضر در نشست خاطرنشان کرد: این مسیر، مسیری امیدآفرین است و اطمینان دارم با همکاری نزدیک میان آتیه‌فولاد، صندوق سرمایه‌گذاری خطرپذیر فولاد مبارکه و شرکت‌های فناور، می‌توانیم منافع اقتصادی پایدار و ارزشمندی برای کشور ایجاد کنیم که نه‌تنها به سودآوری امروز می‌انجامد، بلکه سرمایه‌ای برای نسل‌های آینده خواهد بود.

شهرام عباسی
مدیرعامل صندوق سرمایه‌گذاری خطرپذیر فولاد مبارکه

مهدی کویتی
مدیرعامل گروه سرمایه‌گذاری آتیه‌فولاد نقش‌جهان

خبر
News

معاون استراتژی و توسعه فناوری به مناسبت روز پژوهش مطرح کرد:

«پژوهش» یکی از ارکان اصلی تصمیم‌سازی و پیشرفت پایدار فولاد مبارکه

محمدرضا شریفی
معاون استراتژی و توسعه فناوری

معاون استراتژی و توسعه فناوری به مناسبت روز پژوهش گفت: «پژوهش» یکی از ارکان اصلی تصمیم‌سازی و پیشرفت پایدار فولاد مبارکه است. بی‌تردید رشد پایدار و بقای فولاد مبارکه، همچون سایر صنایع بزرگ و راهبردی، در گرو رصد مستمر کلان روندهای جهانی و اتخاذ تصمیمات هوشمندانه، چابک و آینده‌نگرانه است.

محمدرضا شریفی، معاون استراتژی و توسعه فناوری، طی مصاحبه‌ای با خبرنگار فولاد به مناسبت روز پژوهش، با بیان اینکه با رشد شتابان فناوری‌های نوظهور و تحقق گسترده مصادیق انقلاب صنعتی چهارم در سطح جهانی، فولاد مبارکه نیز همگام با این تحولات بنیادین، مسیر نوآوری و تحول را به صورت هدفمند و نظام‌مند دنبال کرده است افزود: گروه فولاد مبارکه با استقرار مدیریت یکپارچه نوآوری، اجرای پروژه‌های نوآورانه متعدد را در سه حوزه پیشران تحول دیجیتال، اقتصاد چرخشی و توسعه محصولات پیشرفته فولادی با ارزش افزوده بالا در دستور کار قرار داده و دستاوردهای قابل توجهی در این زمینه رقم زده است.

در ادامه وی گفت: مدیریت نوآوری در فولاد مبارکه بر پایه نظام نوآوری باز بنا شده و با هدف خلق، توسعه و تجاری‌سازی ایده‌ها و فناوری‌های نو، از مجموعه‌ای متنوع از رویکردها و ابزارها بهره می‌گیرد. سرمایه‌گذاری خطرپذیر شرکتی، شتابدهی و حمایت از ایده‌ها و استارت‌آپ‌های فناورانه، اعطای گرنت‌های پژوهشی و دانشجویی و اجرای پروژه‌های تحقیقاتی مشترک با دانشگاه‌ها و مراکز علمی کشور، بخشی از اقدامات مؤثر فولاد مبارکه در این مسیر به شمار می‌رود.

معاون استراتژی و توسعه فناوری گفت: بی‌تردید رشد پایدار و بقای فولاد مبارکه، همچون سایر صنایع بزرگ و راهبردی، در گرو رصد مستمر کلان روندهای جهانی و اتخاذ تصمیمات هوشمندانه، چابک و آینده‌نگرانه است. سرمایه‌گذاری هدفمند در توسعه فناوری‌های نوین، توجه ویژه به ایده‌ها و پروژه‌های نوآورانه، و تعامل سازنده و گسترده با جامعه دانشگاهی، پژوهشگران و شرکت‌های دانش‌بنیان کشور، کلید موفقیت فولاد مبارکه در مسیر تعالی، رقابت‌پذیری جهانی و تحقق توسعه پایدار خواهد بود.

وی در پایان افزود: در همین راستا، هفته پژوهش فرصتی ارزشمند برای تأکید بر نقش محوری پژوهش، فناوری و نوآوری در تحقق اهداف راهبردی فولاد مبارکه است. معاونت استراتژی و توسعه فناوری فولاد مبارکه با گرامیداشت این مناسبت، بر تعمیق ارتباط صنعت و دانشگاه، حمایت از فعالیت‌های پژوهشی، توسعه فناوری و توسعه زیست‌بوم نوآوری تأکید دارد و پژوهش را به عنوان یکی از ارکان اصلی تصمیم‌سازی و پیشرفت پایدار سازمان مورد توجه قرار می‌دهد.

یادداشت مدیر پژوهش و نوآوری فولاد مبارکه به مناسبت روز پژوهش:

تعریف و اجرای پروژه‌های پژوهشی متعدد و مسئله‌محور در فولاد مبارکه

مسعود هراتیان
مدیر پژوهش و نوآوری فولاد مبارکه

مدیر پژوهش و نوآوری فولاد مبارکه به مناسبت روز پژوهش گفت: هفته پژوهش و فناوری، فرصت مغتنمی برای پاسداشت تلاش‌های پژوهشگران، فناوران و نخبگان علمی کشور و بازخوانی نقش بی‌بدیل پژوهش در آینده صنعت فولاد است.

به گزارش خبرنگار فولاد، مسعود هراتیان، مدیر پژوهش و نوآوری فولاد مبارکه، با بیان اینکه فولاد مبارکه از ابتدای فعالیت خود، واحد پژوهش و نوآوری (تحقیق و توسعه سابق) را به عنوان بازوی راهبردی و توانمند در پاسخ‌گویی به نیازهای دانشی، فناورانه و نوآورانه سازمان ایجاد کرده افزود: از این طریق، این شرکت با تعریف و اجرای پروژه‌های پژوهشی متعدد و مسئله‌محور، همکاری گسترده و مستمری با جامعه علمی، دانشگاهی و فناورانه کشور برقرار کرده است. این رویکرد، نمادی روشن از باور عمیق فولاد مبارکه به نقش پژوهش در توسعه پایدار و پیشرفت صنعتی کشور است.

وی در ادامه گفت: همکاری با دانشگاه‌ها و مراکز پژوهشی متعدد و معتبر کشور و اجرای بیش از ۱۲۰۰ پروژه پژوهشی موفق از مهم‌ترین دستاوردهای واحد پژوهش و نوآوری به شمار می‌رود که علاوه بر خلق ارزش اقتصادی، افزایش بهره‌وری و کاهش قابل توجه هزینه‌های تولید و بهره‌برداری، نقش مؤثری در توانمندسازی سرمایه انسانی، توسعه ظرفیت‌های علمی و تقویت زیست‌بوم دانش‌بنیان کشور ایفا کرده است. این دستاوردها گواهی روشن بر اهمیت پیوند مؤثر میان صنعت و دانشگاه و ثمرات ارزشمند آن است.

این واحد طی سال‌های اخیر، همسو با رویکردهای نوین جهانی و با الگوبرداری از شرکت‌های پیشرو بین‌المللی، راهبرد «نوآوری باز» را به عنوان یکی از محورهای اصلی توسعه خود برگزیده و با بهره‌گیری از ابزارهایی نظیر سرمایه‌گذاری خطرپذیر شرکتی، اعطای گرنت‌های دانشجویی و فناورانه، حمایت از طرح‌های پژوهشی تقاضامحور و سرمایه‌گذاری در شتاب‌دهنده‌ها و استارت‌آپ‌ها، نقش فعالی در توانمندسازی اکوسیستم نوآوری ایفا کرده است. این اقدامات، زمینه‌ساز توسعه فناوری‌های کلیدی صنعت فولاد و شکل‌گیری و رشد کسب‌وکارهای دانش‌بنیان در زنجیره ارزش گروه فولاد مبارکه بوده است.

مدیر پژوهش و نوآوری فولاد مبارکه افزود: هفته پژوهش و فناوری فرصت مغتنمی برای پاسداشت تلاش‌های پژوهشگران، فناوران و نخبگان علمی کشور و بازخوانی نقش بی‌بدیل پژوهش در آینده صنعت فولاد است. ما بر این باوریم که اگرچه تاکنون دستاوردهای ارزشمندی در حوزه پژوهش و نوآوری حاصل شده است، اما همچنان در آغاز مسیر شکوفایی قرار داریم و با اتکا به سرمایه انسانی توانمند، همکاری‌های علمی و پژوهشی با جامعه علمی کشور به طور اثربخش و آینده‌نگرانه، امیدواریم در آینده‌ای نزدیک به چشم‌انداز خود، یعنی فولاد مبارکه‌ای نوآور و توسعه و جذب تکنولوژی‌های کلیدی فولادی دست یابیم.

فولاد
شماره ۱۴۵۷ ◆ شنبه ۲۹ آذر ۱۴۰۴ ◆ ۲۹ جمادی‌الثانی ۱۴۴۷ ◆ ۲۰ نوامبر ۲۰۲۵
MOBARAKEH STEEL GROUP

حمایت از فولاد و پتروشیمی ضروری است

وزیر صنعت، معدن و تجارت در نشست با انجمن صنایع پتروشیمی، از صنایع پتروشیمی و فولاد به عنوان صنایع ارزآور یاد کرد و گفت: مراقبت از این صنایع توسعه‌ای به عنوان پیشران و تکمیل کننده حلقه زنجیره ارزش ضروری است. به گزارش ایراسین، سیدمحمد اتابک، زعرضه بخشی از ارز صنایع فولاد در تالار دوم گفت و افزود: پتروشیمی‌ها برای پیگیری این روند می‌بایست مستندات را به بانک مرکزی ارائه دهند تا درخواست آن‌ها برای عرصه در تالار دوم بررسی شود. اتابک، دستور رئیس جمهور درباره معافیت صنایع صادرات محور از محدودیت‌های گازی را تعیین‌کننده دانست و گفت: گاز به عنوان خوراک صنایع پتروشیمی نقش مهمی در مزیت تولید دارد و در مذاکره با دیگر دستگاه‌های اجرایی این موضوع بررسی می‌شود. این رویکرد دولت در حمایت هدفمند از صنایع فولاد و پتروشیمی، در راستای تقویت زنجیره ارزش، افزایش تاب‌آوری تولید و حفظ جریان ارزآوری کشور ارزیابی می‌شود؛ صنایعی که علاوه بر تأمین بخش مهمی از نیازهای داخلی، سهم قابل توجهی در صادرات غیرنفتی دارند.

حضور معاون اول رئیس جمهوری در پاویون صندوق سرمایه‌گذاری خطرپذیر فولاد مبارکه در نمایشگاه «تستا»

گزارش

هفتمین نمایشگاه «تقاضای ساخت و تولید ایرانی» (تستا) هم‌زمان با نمایشگاه «دستاوردهای پژوهش، فناوری و فن‌بازار» در محل دائمی نمایشگاه‌های بین‌المللی تهران از ۲۲ تا ۲۵ آذرماه ۱۴۰۴ برگزار شد. صندوق سرمایه‌گذاری خطرپذیر فولاد مبارکه به‌عنوان بزرگ‌ترین حامی شرکت‌های دانش‌بنیان کشور در این دوره از نمایشگاه حضوری پررنگ داشت.

به گزارش روابط عمومی صندوق سرمایه‌گذاری خطرپذیر فولاد مبارکه (MSTID FUND)، ده شرکت پورتفو سرمایه‌گذاری صندوق سرمایه‌گذاری خطرپذیر فولاد مبارکه، شامل شرکت‌های نیکان فراور رنگین فلز، داده‌کاوی ویراژرف کویر، توسعه پروژه‌های نیرو و اتوماسیون پاژ (پناپ)، کیمیا صنعت اسپادانا، آوین پویان پالاآب، حفار صنعت بینالود، هورمان صنعت شریف، بهین پایش صبا، کارن افزار نوید پارسیان و هوشیار صنعت اسپادانا توانمندی‌ها، محصولات و خدمات نوآورانه و فناورانه پورتفو سرمایه‌گذاری صندوق سرمایه‌گذاری خطرپذیر فولاد مبارکه را معرفی کردند.

محمدرضا عارف، معاون اول رئیس جمهوری، با همراهی معاون علمی، فناوری و اقتصاد دانش‌بنیان رئیس جمهوری در بازدید از پاویون MSTID FUND با فلسفه شکل‌گیری، مأموریت‌ها و اقدامات صندوق سرمایه‌گذاری خطرپذیر فولاد مبارکه تا امروز آشنا شد.

در جریان این بازدید، عنوان شد که صندوق سرمایه‌گذاری خطرپذیر فولاد مبارکه به‌منظور پاسخ به نیازهای راهبردی و فناورانه صنعت فولاد تأسیس شده و تا به امروز ۱٫۲ همت در حوزه‌های فناورانه سرمایه‌گذاری کرده است.

سرمایه‌گذاری در ۳۹ شرکت و طرح دانش‌بنیان، از جمله اقدامات این صندوق بوده و همکاری با ۲۱ دانشگاه سراسر کشور و اعطای گرنت به حدود ۲ هزار دانشجوی کارشناسی ارشد و دکترا، همکاری با پارک‌های علم و فناوری کشور و اعطای گرنت به هسته‌های فناور و همچنین اعطای گرنت‌های پژوهشی به نخبگان با همکاری بنیان نخبگان، از دیگر اقدامات صندوق سرمایه‌گذاری خطرپذیر فولاد مبارکه بوده است.

گروه فولاد مبارکه بر اساس پیشران‌های نوآوری خود اقدام به شناسایی شرکت‌های دانش‌بنیان سرمایه‌پذیر کرده است

شهرام عباسی، مدیرعامل صندوق سرمایه‌گذاری خطرپذیر فولاد مبارکه، در جریان برگزاری هفتمین نمایشگاه «تستا» با اشاره به حضور پررنگ شرکت‌های سرمایه‌پذیر این صندوق در این دوره از نمایشگاه گفت: گروه فولاد مبارکه بر اساس پیشران‌های نوآوری خود اقدام به شناسایی شرکت‌های دانش‌بنیان سرمایه‌پذیر کرده است.

وی اقتصاد چرخشی و پایداری، تحول دیجیتال و صنعت ۴٫۰ و محصولات با ارزش افزوده بالا را سه پیشران نوآوری گروه فولاد مبارکه عنوان کرد و افزود: گروه فولاد مبارکه به منظور ارتقای سطح فناوری محصولات و خدمات برای ورود به مرحله سرمایه‌گذاری خطرپذیر، اقدام به اعطای گرنت به هسته‌های فناور مستقر در پارک‌های علم و فناوری کشور کرده است.

به گفته عباسی، همکاری با بنیاد نخبگان و اعطای گرنت‌های فناورانه به نخبگان کشور در حوزه هوش مصنوعی و تحول دیجیتال، از دیگر اقدامات گروه فولاد مبارکه محسوب می‌شود.

صندوق سرمایه‌گذاری خطرپذیر فولاد مبارکه به‌منظور پاسخ به نیازهای راهبردی و فناورانه صنعت فولاد تأسیس شده و تا به امروز ۱٫۲ همت در حوزه‌های فناورانه سرمایه‌گذاری کرده است

معاون استراتژی و توسعه فناوری فولاد مبارکه در نشست تخصصی «پیشران‌های بزرگ: نقش و اثر شرکت‌های بزرگ در معماری آینده نوآوری و اقتصاد ایران»:

برای ادامه رشد گروه فولاد مبارکه عاملی جز نوآوری راهگشا نیست

معاون استراتژی و توسعه فناوری فولاد مبارکه گفت: برای ادامه رشد گروه فولاد مبارکه و تحقق مأموریت اصلی آن که خلق آینده بهتر است، عاملی جز نوآوری راهگشا نیست.

به گزارش روابط عمومی صندوق سرمایه‌گذاری خطرپذیر فولاد مبارکه، محمدرضا شریفی، معاون استراتژی و توسعه فناوری فولاد مبارکه، در نشست تخصصی «پیشران‌های بزرگ: نقش و اثر شرکت‌های بزرگ در معماری آینده نوآوری و اقتصاد ایران» (هم‌افزایی مقیاس و چابکی برای خلق ارزش) ذیل نوزدهمین کنفرانس ملی و پانزدهمین کنفرانس بین‌المللی مدیریت فناوری و نوآوری، درباره دلایل ورود شرکت‌های بزرگ به اکوسیستم نوآوری گفت: نوآوری باز آخرین راهکار شناخته شده برای غلبه بر تلاطمات و تحولات سریع محیط صنعت و رقابت سنگین در عرصه کسب‌وکار است و بستر اجرای نوآوری باز، اکوسیستم نوآوری پویا و پررونق است.

وی افزود: فولاد مبارکه خود، محصول یک انتقال فناوری کامل است و افزایش ظرفیت تولید از ۲.۴ به ۱۲.۵ میلیون تن، گذر از مرز ۲۷ میلیون تن صادرات، فروش بیش از ۱۵۷ میلیون تن محصولات فولادی و تبدیل از یک شرکت به یک گروه ۱۵۰ شرکتی، به خوبی مراحل رشد این سرمایه عظیم ملی را نشان می‌دهد.

معاون استراتژی و توسعه فناوری فولاد مبارکه با بیان اینکه برای ادامه رشد این گروه و تحقق مأموریت اصلی آن که خلق آینده بهتر است، عاملی جز نوآوری راهگشا نیست، ادامه داد: در این خصوص به نگاه اکوسیستمی به مسائل این صنعت بزرگ نیاز داریم که بازیگران آن علاوه بر خود صنعت، دانشگاهیان، استارت‌آپ‌ها، CVC‌ها و... هستند. در این خصوص شرکت‌هایی با مأموریت‌های فناورانه مانند شرکت‌های ایریسا، فنی مهندسی و MSTID و... ایجاد کردیم و جهت تمرکز در این حوزه در گروه فولاد مبارکه سه پیشران نوآوری شناسایی و جمع‌بندی شده که شامل پایداری و اقتصاد چرخشی، تحول دیجیتال و صنعت نسل ۴٫۰ و رقابت و تقاضای بازار برای محصولات و مواد پیشرفته است.

مدیرعامل صندوق سرمایه‌گذاری خطرپذیر فولاد مبارکه:

مقررات اکوسیستم نوآوری طبق بازخوردهای گروه فولاد مبارکه اصلاح شده است

شهرام عباسی، مدیرعامل صندوق سرمایه‌گذاری خطرپذیر فولاد مبارکه نیز در این نشست تخصصی گفت: سابقه فعالیت گروه فولاد مبارکه در حوزه فنائوری و توسعه زیست بوم نوآوری به سال ۱۳۹۶ برمی‌گردد و نهادسازی در این حوزه به تدریج صورت گرفت. رویکرد گروه فولاد مبارکه در ابتدا مبتنی بر توسعه اکوسیستم نوآوری بود و اکنون، گرایش این گروه به نوآوری باز درون‌سو و جذب نوآوری از اکوسیستم برای تقویت زنجیره فولاد است.

وی افزود: گروه فولاد مبارکه به عنوان پایلوت سیاست‌های کشور در حوزه نوآوری، تلاش کرده در اجرای این سیاست‌ها پیشتاز باشد و همچنین بازخورد لازم را برای اصلاح و تقویت این سیاست‌ها ارائه دهد. تاکنون مقررات حاکم بر اکوسیستم نوآوری بارها متناسب با بازخوردهای گروه فولاد مبارکه بازبینی و اصلاح شده و بهبود پیدا کرده است. این امر نشان دهنده عزم حوزه حکمرانی اکوسیستم نوآوری به ویژه معاونت علمی، فناوری و اقتصاد دانش‌بنیان ریاست جمهوری برای ارتقا و بهبود سیاست‌های حکمرانی اکوسیستم نوآوری است.

مدیرعامل صندوق سرمایه‌گذاری خطرپذیر فولاد مبارکه ادامه داد: مقررات موجود هنوز به اندازه ظرفیت‌های اکوسیستم نوآوری و صنایع بزرگ کشور نیست. به نظر می‌رسد برای اینکه بتوان در مقیاس صنایع بزرگ به نوآوری پرداخت، این فرایندها باید چابک‌تر و مقیاس‌پذیرتر باشد و مقررات اکوسیستم نوآوری کشور به ظرفیت‌های شرکت‌های دانش‌بنیان کوچک و متوسط محدود نشود.

شرکت‌هایی با مأموریت‌های فناورانه مانند شرکت‌های ایریسا، فنی مهندسی و MSTID و... ایجاد کردیم و جهت تمرکز در این حوزه در گروه فولاد مبارکه سه پیشران نوآوری شناسایی و جمع‌بندی شده که شامل پایداری و اقتصاد چرخشی، تحول دیجیتال و صنعت نسل ۴٫۰ و رقابت و تقاضای بازار برای محصولات و مواد پیشرفته است

خبر
News

مدیر حمل‌ونقل و پشتیبانی فولاد مبارکه مطرح کرد؛

حمل‌ونقل برای پشتیبانی از تولید

رسول شفیع‌زاده
مدیر حمل‌ونقل و پشتیبانی فولاد مبارکه

مدیر حمل‌ونقل و پشتیبانی شرکت فولاد مبارکه گفت: تلاشگران واحد حمل‌ونقل و پشتیبانی فولاد مبارکه در جبهه صنعت با ایفای نقش خود افتخارآفرینی می‌کنند و زمینه‌ساز تحقق اهداف تولید می‌شوند.

رسول شفیع‌زاده، مدیر حمل‌ونقل و پشتیبانی فولاد مبارکه، به مناسبت روز ملی حمل‌ونقل، در گفت‌وگو با خبرنگار فولاد اظهار کرد: حمل‌ونقل و لجستیک یکی از پیشران‌های کلیدی توسعه صنعتی، اقتصادی و اجتماعی کشورهاست و حیات صنایع، به‌ویژه صنعت فولاد، وابسته به حمل‌ونقل و لجستیک کارآمد است. واحد حمل‌ونقل و پشتیبانی فولاد مبارکه که مسئولیت حمل مواد اولیه از سراسر کشور به این شرکت و همچنین حمل محصولات صادراتی و همچنین حمل مواد در طول زنجیره تولید مشتمل بر مواد مورد نیاز تولید، سرباره و ضایعات فرایندی را بر عهده دارد، در طول زنجیره ارزش فولاد ایفای نقش می‌کند.

وی در ادامه افزود: بدیهی است که بروز اختلال در این بخش، فرایندهای کلیدی سازمان را تحت تأثیر قرار می‌دهد؛ در این مجموعه سالانه حدود ۲۰ میلیون تن حمل داخلی و خارجی انجام می‌شود و حدود ۱٫۵ میلیون ماشین-ساعت خدمات حمل صنعتی برای پشتیبانی از تولید و تعمیرات نواحی ارائه می‌شود. این اقدامات صرفاً با تلاش شبانه‌روزی و متعهدانه همکاران این مجموعه امکان‌پذیر است.

مدیر حمل‌ونقل و پشتیبانی فولاد مبارکه خاطرنشان کرد: همان‌گونه که فعالان حوزه حمل‌ونقل در دوران دفاع مقدس و در مواقع بحرانی همچون روز ۲۶ آذر سال ۱۳۶۱ با ایفای نقش خود برگ افتخاری به کارنامه زرین خود افزودند، هم‌اکنون نیز تلاشگران واحد حمل‌ونقل و پشتیبانی فولاد مبارکه در جبهه صنعت با ایفای نقش خود افتخارآفرینی می‌کنند و زمینه‌ساز تحقق اهداف تولید می‌شوند. سازمان‌های فرهیخته‌ای همچون فولاد مبارکه به اهمیت این حوزه واقف‌اند و مدیران ارشد آن همواره تلاش کارکنان این مجموعه را ارج می‌نهند.

وی در پایان اذعان داشت: در روز ملی حمل‌ونقل که یادآور ایثارگری و رشادت بخش حمل‌ونقل در دوران جنگ تحمیلی است، تلاش متعهدانه و خالصانه همکاران این حوزه را که سهم بسزایی در تحقق اهداف فولاد مبارکه داشته و دارند، ارج می‌نهیم و ضمن تبریک این روز، از خانواده‌های محترم این عزیزان که در پشتیبانی آن‌ها نقش مهمی ایفا می‌کنند، قدردانی می‌کنیم.

رئیس برنامه‌ریزی و کنترل حمل محصولات فولاد مبارکه مطرح کرد؛

حمل‌ونقل؛ پیشران توسعه پایدار

حسین امینی
رئیس برنامه‌ریزی و کنترل حمل محصولات فولاد مبارکه

رئیس برنامه‌ریزی و کنترل حمل محصولات فولاد مبارکه نیز به مناسبت روز حمل‌ونقل و رانندگان گفت: ترکیب هوشمندانه حمل‌ونقل جاده‌ای و ریلی، به‌ویژه در صنایع مادر، نه‌تنها موجب کاهش هزینه‌ها و افزایش ایمنی می‌شود، بلکه گامی مؤثر در جهت توسعه پایدار، کاهش مصرف انرژی و حفظ محیط زیست به شمار می‌آید.

حسین امینی، اظهار کرد: ۲۶ آذرماه، «روز ملی حمل‌ونقل»، فرصت ارزشمندی است برای پاسداشت نقش حیاتی صنعت حمل‌ونقل در رشد اقتصادی، پایداری زنجیره‌های تأمین و پویایی صنایع کشور. حمل‌ونقل به‌عنوان شریان اصلی جریان کالا، مواد اولیه و محصولات نهایی، نقشی تعیین‌کننده در اتصال تولید به بازار، افزایش بهره‌وری اقتصادی و ارتقای رضایت مشتریان ایفا می‌کند.

وی در ادامه افزود: در حال حاضر، حمل‌ونقل جاده‌ای به‌عنوان گسترده‌ترین و انعطاف‌پذیرترین شیوه جابه‌جایی کالا، بخش عمده‌ای از حمل‌ونقل بار کشور را بر عهده دارد و با رشد قابل توجه صادرات، نقش مهمی در اتصال ایران به کریدورهای منطقه‌ای و بین‌المللی ایفا می‌کند. در کنار آن ده‌ها میلیون تن کالا از طریق شبکه ریلی کشور جابه‌جا شده که نشان‌دهنده رشد تدریجی سهم حمل‌ونقل ریلی در حمل بارهای عمده و صنعتی است.

رئیس برنامه‌ریزی و کنترل حمل محصولات گفت: ترکیب هوشمندانه حمل‌ونقل جاده‌ای و ریلی، به‌ویژه در صنایع مادر، نه‌تنها موجب کاهش هزینه‌ها و افزایش ایمنی می‌شود، بلکه گامی مؤثر در جهت توسعه پایدار، کاهش مصرف انرژی و حفظ محیط زیست به شمار می‌آید. صنعت فولاد به‌عنوان یکی از بزرگ‌ترین مصرف‌کنندگان خدمات حمل‌ونقل، نقشی محوری در بهره‌گیری بهینه از این ظرفیت‌ها دارد.

وی خاطرنشان کرد: حمل‌ونقل مواد اولیه و محصولات نهایی در شرکت فولاد مبارکه، یکی از ارکان اصلی تداوم تولید و تحقق تعهدات به مشتریان محسوب می‌شود؛ بنابراین کارآمدی نظام حمل‌ونقل، پیوندی مستقیم با پایداری کسب‌وکار، رضایت مشتریان و حفظ جایگاه رقابتی فولاد مبارکه در بازارهای داخلی و صادراتی دارد. برنامه‌ریزی دقیق، استفاده هم‌زمان از ظرفیت‌های ریلی و جاده‌ای و تعامل مؤثر با شبکه گسترده‌ای از شرکت‌های حمل‌ونقلی، این امکان را فراهم آورده تا محصولات فولاد مبارکه با کیفیت، ایمنی و در زمان مقرر به دست مصرف‌کنندگان برسد.

امینی اذعان داشت: در هشت ماهه نخست سال ۱۴۰۴، با وجود شرایط پیچیده و چالش‌های متعدد از جمله محدودیت‌های زیرساختی و جنگ دوازده روزه، با برنامه‌ریزی دقیق و تلاش بی‌وقفه کارکنان واحد برنامه‌ریزی و کنترل حمل محصولات فولاد مبارکه، تعاملات مستمر با نواحی تولیدی، راه‌آهن، سایر همکاران معاونت فروش و بازاریابی، همکاری مؤثر شرکت‌های حمل‌ونقل و زحمات بی‌شائبه رانندگان محترم منطقه، ۵ میلیون و ۸۴۵ هزار تن از محصولات فولاد مبارکه به مقاصد مختلف داخلی و صادراتی حمل و تحویل مشتریان شد. به این ترتیب صنایع مختلف کشور توانستند ماده اولیه مورد نیاز خود را دریافت کنند و پایداری چرخه تولید در کشور حفظ شد.

وی تأکید کرد: از این میزان، حدود ۱۲ درصد از طریق شبکه حمل‌ونقل ریلی و نزدیک به ۸۸ درصد از طریق حمل‌ونقل جاده‌ای انجام پذیرفت که بیانگر استفاده متوازن و هوشمندانه از ظرفیت‌های موجود و حرکت هدفمند به سمت توسعه حمل‌ونقل پایدار است. بی‌تردید، دستاوردهای امروز در حوزه تولید و فروش، بدون تلاش شبانه‌روزی فعالان حوزه حمل‌ونقل میسر نبود. به همین مناسبت و در روز ملی حمل‌ونقل، مراتب قدردانی و تشکر صمیمانه خود را از تمامی دست‌اندرکاران این صنعت، اعم از رانندگان شریف و پرتلاش، کارکنان و متخصصان بخش‌های ریلی و جاده‌ای، برنامه‌ریزان و همکاران لجستیکی، شرکت‌های حمل‌ونقل همکار و نیز همکاران متعهد داخل فولاد مبارکه اعلام می‌کنم.

رئیس برنامه‌ریزی و کنترل حمل محصولات فولاد مبارکه در پایان عنوان داشت: امید است با تداوم این همکاری‌ها، بهره‌گیری از فناوری‌های نوین و نگاه توسعه‌محور به حمل‌ونقل، شاهد ارتقای هرچه بیشتر کارایی، ایمنی و پایداری زنجیره تأمین در کشور و فولاد مبارکه باشیم و این صنعت همچنان به‌عنوان پشتوانه‌ای مطمئن برای رشد اقتصادی ایران ایفای نقش کند.

ارائه دستاوردها و اقدامات نوآورانه فولاد هرمزگان در نمایشگاه دستاوردهای پژوهش و فناوری

نمایشگاه دستاوردهای پژوهش و فناوری دانشگاه آزاد اسلامی با هدف تقویت تعامل دانشگاه و صنعت با حضور و مشارکت صنایع، به‌ویژه شرکت فولاد هرمزگان و دیگر دستگاه‌های اجرایی استان هرمزگان، در دانشگاه آزاد اسلامی بندرعباس برگزار شد. به گزارش روابط عمومی شرکت فولاد هرمزگان، در این نمایشگاه که با حضور گسترده فرهیختگان، صنعتگران و مسئولان ارشد استان برگزار شد، شرکت فولاد هرمزگان به عنوان یکی از بنگاه‌های اقتصادی و صنعتی فعال در استان، دستاوردها و اقدامات خود در زمینه پژوهش و نوآوری را معرفی کرد. همچنین در این نمایشگاه نیازهای پژوهشی و فناورانه این شرکت از سوی مسئولان شرکت مطرح شد و دیدارها و مذاکرات دوجانبه و چندجانبه میان فولاد هرمزگان و مراکز پژوهشی استان شکل گرفت. این نمایشگاه با هدف معرفی دستاوردهای پژوهشی، نوآوری‌های علمی و ارتقای تعامل مؤثر دانشگاه با صنعت از ۲۴ آذرماه آغاز شد و تا پایان هفته پژوهش ادامه یافت. در این نمایشگاه، ۲۲ غرفه با موضوعات مرتبط با پژوهش دایر شد که فرصتی برای شناسایی نیازمندی‌های پژوهشی صنایع، بررسی چالش‌های موجود و تعریف زمینه‌های همکاری علمی و کاربردی میان دانشگاه و صنعت را فراهم آورد. گفتنی است این نمایشگاه با مشارکت صنایع و سازمان‌های مهم استان، از جمله اتاق بازرگانی، صنایع و معادن، شرکت آلومینیوم المهدی، فولاد هرمزگان، شرکت گاز استان، شرکت گاز سرخون و قشم، پتروصنعت گامرون، اداره بنادر و دریانوردی و سایر مجموعه‌های صنعتی و اجرایی برگزار شد.

خبر

رئیس هیئت‌مدیره شرکت سرمایه‌گذاری توسعه معادن و فلزات:

فولاد تنها صنعتی است که به اهداف سند چشم‌انداز رسیده، اما بیشترین فشارها را تحمل می‌کند

محمد آقاجانلو، رئیس هیئت‌مدیره شرکت سرمایه‌گذاری توسعه معادن و فلزات، در میز تخصصی صنعت فولاد شورای عالی انقلاب فرهنگی که به همت مرکز فولاد دانشگاه تهران برگزار شد، با اشاره به تحقق اهداف ظرفیتی صنعت فولاد گفت: صنعت فولاد، به‌ویژه در زنجیره بالادستی، از معدود صنایعی است که به اهداف افق ۱۴۰۴ دست یافته است. بر اساس برنامه‌ریزی انجام‌شده در سال ۱۳۸۲، قرار بود ظرفیت فولاد کشور تا آذر ۱۴۰۴ به ۵۵ میلیون تن برسد که خوشبختانه این هدف محقق شده است، اما با وجود این دستاورد، بیشترین فشارها و بی‌مهری‌ها متوجه همین صنعت شده است.

به گزارش دنیای معدن، وی افزود: صنعتی که باید سودآور باشد و موتور محرک اقتصاد کشور محسوب شود، امروز زیر بار انواع فشارها از جمله محدودیت‌های آب، برق و گاز قرار دارد. این شرایط، به‌ویژه در بخش بالادستی، آینده‌ای دشوار برای صنعت فولاد ترسیم می‌کند. در حال حاضر از ظرفیت ۵۵ میلیون تنی ایجاد شده، تنها حدود ۳۰ تا ۳۱ میلیون تن تولید واقعی داریم، یعنی نزدیک به ۴۰ درصد ظرفیت کشور بلااستفاده مانده است؛ وضعیتی که با تداوم ناترازی انرژی می‌تواند بدتر هم شود.

آقاجانلو با اشاره به مزیت‌های رقابتی ایران در حوزه آهن‌سازی تصریح کرد: با توجه به پتانسیل کشور، تجربه انباشته‌شده و دسترسی به مواد اولیه و گاز، ایران می‌تواند حداقل در بخش آهن‌سازی به یکی از قطب‌های برتر جهانی تبدیل شود. دانش فنی و تجربه وجود دارد و موقعیت جغرافیایی کشور نیز برای این کار مناسب است. حتی می‌توان زنجیره فولاد را به صورت منطقه‌ای توسعه داد؛ به‌گونه‌ای که کشورهای همسایه مانند افغانستان و قزاقستان در تأمین مواد معدنی و کشورهای حاشیه جنوبی خلیج فارس در ادامه زنجیره فولاد با ایران همکاری داشته باشند.

رئیس هیئت‌مدیره شرکت سرمایه‌گذاری توسعه معادن و فلزات با تأکید بر ضرورت توجه به فولاد سبز و فناوری‌های نوین گفت: بخش عمده فولاد کشور با روش‌هایی غیر از کوره بلند تولید می‌شود و آلایندگی‌شان کمتر است، اما همچنان امکان بهبود آن‌ها وجود دارد. نمونه‌های جهانی نشان می‌دهد که می‌توان با افزایش سهم هیدروژن در فرایند احیای مستقیم، به سمت تولید پاک‌تر حرکت کرد. این مسیر نیازمند همکاری جدی با دانشگاه‌ها و مراکز تخصصی فولاد است و یک ضرورت اجتناب‌ناپذیر برای آینده صادرات‌محور صنعت فولاد ایران محسوب می‌شود.

وی در پایان خاطرنشان کرد: مصرف داخلی فولاد در کشور محدود است و حتی به ۱۷ میلیون تن هم نمی‌رسد؛ بنابراین ادامه مسیر صنعت فولاد ناگزیر به صادرات گره خورده است. حرکت به سمت فولاد سبز و ایجاد آلایندگی کمتر، آینده‌نگری فناورانه و استفاده از تجربیات بین‌المللی می‌تواند امکان رقابت و همکاری با بازیگران بزرگ جهانی را فراهم کند و جایگاه ایران را در زنجیره جهانی فولاد تثبیت سازد.

مدیرعامل گروه فولاد مبارکه در نخستین نشست راهبردی مدیران عامل و اعضای هیئت‌مدیره شرکت‌های گروه فولاد مبارکه:

نقش هر شرکت و هلدینگ باید در استراتژی ۱۴۱۴ شفاف شود

گزارش

امروز در نقطه‌ای هستیم که می‌توان حرف بزرگ زد، ادعای بزرگ داشت و کارهای بزرگ انجام داد. من همیشه اعتقاد داشتم در شرایطی که ناامیدی در کشور موج می‌زند، می‌توان گروه‌های سالم تشکیل داد که در مسیر تعالی و امیدآفرینی حرکت و نقش‌آفرینی کنند.

عکس از وحید مومن زاده

سعید زرندی، مدیرعامل گروه فولاد مبارکه، در نخستین نشست راهبردی مدیران عامل و اعضای هیئت‌مدیره شرکت‌های گروه فولاد مبارکه اصفهان که روز دوشنبه ۲۴ آذرماه با حضور معاونان و مدیران ارشد شرکت فولاد مبارکه و مدیران عامل و اعضای هیئت‌مدیره شرکت‌های گروه فولاد مبارکه در سالن نگین نقش جهان اصفهان برگزار شد، تصریح کرد: یکی از جهت‌گیری‌های محوری شش‌گانه ارتقای نظام حکمرانی، چابکی و هم‌افزایی در این گروه بزرگ صنعتی است که در افق سال ۱۴۱۴ تعریف شده است.

مدیرعامل گروه فولاد مبارکه، در ابتدای سخنان خود در این نشست راهبردی، با گرامیداشت یاد و خاطره شهدای گران‌قدر انقلاب اسلامی، دفاع مقدس، مدافع حرم، سلامت و جنگ دوازده‌روزه، به‌ویژه شهدای والامقام اصفهان، تصریح کرد: شما راهمکاران ارشد و شرکای راهبردی خود در انجام مأموریت‌های جدی گروه می‌دانم. خداوند توفیقی داده که در یک دوره زمانی و کنار هم، در نقش‌آفرینی‌های بزرگ خانواده فولاد مبارکه اثرگذار باشیم و این را باید یک نعمت بزرگ الهی بدانیم.

شما رهبران این سیستم هستید

وی با تأکید بر رویکرد مدیریتی خود گفت: نگاه من نگاه «رئیس و مرئوسی» نیست. نگاه من این است که هریک از شما باید خود را جزئی از یک کل بزرگ بدانید و نسبت به کل گروه فولاد مبارکه حس مسئولیت داشته باشید. شما رهبر این سیستم می‌بینم، نه صرفاً مدیر اجرایی یا مدیری که منتظر ابلاغ بخش‌نامه و دستور بماند.

مدیرعامل گروه فولاد مبارکه افزود: هدف دوره مدیریتی من این است که بتوانم این گروه را همدل‌تر کنم. افراد بزرگی در این جمع حضور دارند و به نظر می‌رسد امروز در نقطه‌ای هستیم که می‌توان حرف بزرگ زد، ادعای بزرگ داشت و کارهای بزرگ انجام داد. من همیشه اعتقاد داشتم در شرایطی که ناامیدی در کشور موج می‌زند، می‌توان گروه‌های سالم تشکیل داد که در مسیر حرکت متعالی، نقش‌آفرینی کنند.

زرندی با اشاره به شاخص‌های انتصاب مدیران گفت: در جلسات انتصاب، دو شرط را شفاف و بدون رودربایستی بیان کردم؛ شاخص اول «سلامت» است. من به دنبال مدیر لابی‌باز، رانتی و اهل توصیه نیستم. شاخص دوم «کارآمدی» است. تلاش کرده‌ام مدیرانی انتخاب شوند که اهل تخصص و اثرگذاری باشند. البته ادعا نمی‌کنم در همه موارد صددرصد موفق بوده‌ام، اما بر این مسیر ایستاده‌ام.

مدیرعامل گروه فولاد مبارکه با نگاهی اخلاقی و مسئولانه تأکید کرد: از خدا می‌خواهم آبروی ما را حفظ کند. انسان هیچ‌گاه نباید خود را مصون بداند. پیامبر اکرم (ص) با آن عظمت می‌فرمودند: «اللَّهُمَّ لَا تَكِلْنِي إِلَى نَفْسِي طَرْفَةَ عَيْنٍ أَبَداً؛ خداوندا، هیچ‌گاه مرا به اندازه‌ی یک چشم برهم زدن به خود وامگذار»؛ ما که جای خود داریم. نیت ما این است که انسان‌های سالم را دور هم جمع کنیم و یک سیستم سالم طراحی کنیم تا در پیشگاه الهی شرمنده امانت‌داری بیت‌المال نباشیم.

وی افزود: کسانی که از نزدیک با من کار کرده‌اند روحیات مرا می‌دانند؛ تلاشم همواره این بوده که به خاطر دنیای دیگران، آخرت خودم را خراب نکنم. مراقب باشید شما هم چنین نکنید.

وی با تأکید بر حق سهام‌داران گفت: سهام‌داران ما مردم هستند. من بارها در مجامع دیده‌ام که زنان و مردان سالخورده که عموماً از بازنشستگان گروه فولاد مبارکه‌اند، اول وقت می‌آیند و می‌گویند زندگی‌مان را روی مدیریت شما بسته‌ایم. هرکدام از این‌ها حقی بر گردن ما دارند؛ بنابراین وظیفه داریم سالم کار کنیم و شایسته‌ها را کنار خود جمع کنیم.

مدیرعامل گروه فولاد مبارکه تصریح کرد: هیچ کشوری را ندیده‌ام که پیشرفت کرده باشد، مگر آنکه شایسته‌ها را برای انجام کارهای کلیدی جمع کرده باشد.

زرندی سپس به آیه ۱۷ سوره رعد اشاره کرد و گفت: خداوند در این آیه، حق و باطل را با مثال روشن بیان می‌کند؛ کفِ روی آب یا کفِ روی فلز گداخته، ماندنی نیست، اما آنچه به مردم نفع می‌رساند در زمین باقی می‌ماند. باید مراقب باشیم کارهای ما از جنس حق و نافع باشد، نه از جنس نمایش و کف.

تقویت همکاری بین شرکت‌ها؛ هدف این نشست‌ها

زرندی یکی از محورهای کلیدی سخنان خود را «ضعف همکاری بین شرکت‌ها» دانست و گفت: بین بخش‌ها نباید کار به نامه‌نگاری‌های طولانی بکشد. اینکه مدیری بگوید یک ماه پیگیری کرده‌ام و نتیجه نگرفته‌ام، قابل‌قبول نیست. باید جمع‌های کاری تشکیل شود؛ مدیران باهم بنشینند، فکر کنند، برنامه‌ریزی کنند و رفیق شوند. گاهی یک تماس تلفنی می‌تواند مسئله را کامل حل کند.

او افزود: هدف این نشست‌ها کمک به هماهنگی و رفع اشکالات است؛ طوری که مدیران وقتی از جلسه خارج می‌شوند، احساس کنند بخشی از مسائلشان در آنجا حل شده است.

انسان، سرمایه اصلی سازمان است

مدیرعامل گروه فولاد مبارکه با بیان اینکه «شرکت‌ها را آدم‌ها می‌سازند» گفت: تکنولوژی و ساختار مهم است، اما توسعه بدون انسان‌های قوی ممکن نیست. ما موظفیم برای سرمایه انسانی وقت بگذاریم و افراد خوب را در کنار هم نگه داریم.

وی با اشاره به ماهیت زنجیره‌ای فولاد تأکید کرد: ما یک زنجیره به هم پیوسته‌ایم؛ اگر جایی از زنجیره دچار مشکل شود، کل سیستم دچار انحراف می‌شود؛ بنابراین باید مکمل همدیگر باشیم و صدای همکاران را جدی بگیریم.

ارتباط نزدیک‌تر با بدنه و دسترسی‌پذیری مدیرعامل

زرندی با اشاره به شلوغی و پیچیدگی موضوعات در فولاد مبارکه گفت: اینجا حجم مسائل از آب و برق و گاز تا تولید و نیروی انسانی و بازار داخلی و خارجی بسیار زیاد است. با وجود این، نباید از بدنه کاری فاصله گرفت. باید سازوکاری فراهم شود که کارگران و کارکنان حس کنند مسیر دسترسی و ارتباط با مدیریت وجود دارد؛ حتی اگر لازم باشد در نمازخانه کنار هم نماز بخوانیم و از نزدیک در جریان دغدغه‌ها قرار بگیریم.

شفافیت و تشریفات قانونی؛ خط قرمز در واگذاری‌ها

وی با تأکید مجدد بر شفافیت گفت: هیچ دلیلی ندارد کار بدون مزایده و مناقصه انجام شود. بهانه «خصوصی بودن» قابل‌پذیرش نیست. اگر این دارایی شخصی شما بود، آیا حاضر بودید آن را این‌گونه اداره کنید؟ من با ترک تشریفات موافق نیستم، مگر در شرایط اضطرار واقعی و مستند. به‌طور معمول، همه امور باید به سمت فرایندهای شفاف حرکت کند.

مدیرعامل گروه فولاد مبارکه همچنین اعلام کرد: در شرکت‌ها شاخصی برای تحلیل «شفافیت و سلامت» تعریف خواهد شد تا در همین نشست‌ها قابل پایش و بررسی باشد.

ساده‌زیستی، کاهش هزینه و انضباط مالی

زرندی در بخش دیگری از سخنان خود ضمن توصیه به ساده‌زیستی مدیران گفت: مراقب رفتار مدیریتی خود باشید، زیرا انتظار از مسئول در حکومت اسلامی متفاوت است.

وی سپس بر ضرورت برنامه‌ریزی جدی برای کاهش هزینه و افزایش درآمد، توقف پروژه‌های کم‌اولویت و تقویت انضباط مالی تأکید کرد و گفت: در جلسه بعد، باید ابتدا کارنامه شرکت‌ها مرور شود و سپس درباره برنامه‌ها تصمیم‌گیری کنیم. همچنین رصد نیروی انسانی شرکت‌ها و کنترل هزینه‌ها باید منظم و دقیق انجام شود.

انرژی، مولدسازی و اولویت پروژه‌های حیاتی

مدیرعامل گروه فولاد مبارکه با اشاره به بحران‌های انرژی در سال جاری گفت: برای سال ۱۴۰۵ برنامه‌ریزی جدی‌تری در حوزه انرژی داریم و امیدواریم با تدابیر انجام‌شده، معضل برق کاهش یابد. اولویت فوری ما نیروگاه سیکل ترکیبی و نیروگاه خورشیدی است؛ چون سال آینده باید برق پایدار داشته باشیم.

وی افزود: مولدسازی دارایی‌ها و استفاده بهینه از زمین‌ها و دارایی‌های راکد نیز باید جدی‌تر دنبال شود.

توانمندسازی هیئت‌مدیره، رتبه‌بندی شرکت‌ها و داشبورد مدیریتی

زرندی خطاب به مسئولان مربوطه تأکید کرد: آموزش هیئت‌مدیره‌ها امری ضروری است؛ همچنین رتبه‌بندی شرکت‌ها باید آماده و ارائه شود. نبود داشبورد منسجم مدیریتی قابل‌قبول نیست؛ باید سامانه‌ای باشد که مدیران به صورت مستمر شاخص‌ها را رصد کنند و تصمیم‌گیری‌ها با تأخیر چندماهه انجام نشود.

هماهنگی فروش و بازطراحی ساختار گروه فولاد مبارکه

مدیرعامل گروه فولاد مبارکه با اشاره به ضرورت هماهنگی در حوزه فروش گفت: معاونان فروش شرکت‌های دارای فروش باید ماهانه یک یا دو بار دور هم جمع شوند و سیاست‌گذاری متمرکز انجام دهند. اختیار فروش داده می‌شود، اما در چارچوب هماهنگ و یکپارچه.

وی همچنین موضوع مالیات را از حوزه‌هایی دانست که باید به‌صورت «منسجم و گروهی» پیگیری شود و گفت: وقتی برای یک مسئله به سازمان مالیاتی مراجعه می‌کنیم، باید مسائل همه شرکت‌ها به‌صورت یکپارچه مطرح شود، نه اینکه هر شرکت جداگانه مشکل خود را بیان کند.

زرندی همچنین به بازطراحی ساختار گروه اشاره کرد و گفت: گام‌هایی برای تمرکز حوزه‌های معدنی و مالی برداشته شده و حوزه لجستیک نیز در گام بعدی مد نظر قرار خواهد گرفت. موضوع هلدینگ انرژی نیز به عنوان یکی از مسیرهای مهم کسب‌وکارهای جدید در حال پیگیری است.

تکمیل طرح‌های نیمه‌تمام و نقش‌آفرینی در استراتژی ۱۴۱۴

وی با اشاره به ضرورت پایش مستمر تولید و طرح‌ها گفت: جلسات پایش کم‌است و در حوزه طرح‌ها عقب‌افتادگی داریم و تعداد زیادی پروژه نیمه‌تمام داریم که باید تعیین تکلیف شود. همچنین نقش هر شرکت و هلدینگ باید در استراتژی ۱۴۱۴ شفاف شود و مشخص باشد هر مجموعه کجای داستان گروه فولاد مبارکه ایستاده است.

هدف‌گذاری بزرگ؛ سهم ۵۰ درصدی شرکت‌های تابعه از سود و درآمد گروه فولاد مبارکه

زرندی در بخش پایانی سخنان خود گفت: امیدوارم روزی سهم این جمع از درآمد و سود فولاد مبارکه حداقل به ۵۰ درصد برسد؛ درحالی‌که اکنون این سهم حدود بیست و چند درصد است. لازمه تحقق این هدف، برنامه‌ریزی جدی برای افزایش سودآوری و نقش‌آفرینی واقعی شرکت‌هاست؛ انرژی و منابعی که از گروه گرفته می‌شود باید در سودآوری بازتاب پیدا کند.

حرکت در مسیر فولاد سبز و تحول دیجیتال

مدیرعامل گروه فولاد مبارکه با اشاره به بحران‌های سال جاری، به‌ویژه در حوزه برق و قیمت‌گذاری گفت: بخش مهمی از این بحران‌ها مدیریت شده و امیدواریم سال ۱۴۰۵ سال مناسبی برای تولید باشد.

وی همچنین با اشاره به پیشرفت برخی پروژه‌ها و عبور از گردنه‌های سخت، اذعان کرد که شرایط پایان سال را مثبت می‌بیند و بخش عمده‌ای از کاهش سود ناشی از تعطیلی‌ها و افت قیمت در ایام جنگ قابل جبران است.

او سه محور اصلی آینده گروه را اقتصاد چرخشی و فولاد سبز، محصولات با ارزش افزوده بالا و تحول دیجیتال برشمرد و همچنین بر لزوم توجه به رضایت کارکنان تأکید کرد.

زرندی در خاتمه سخنان خود ضمن قدردانی از همراهی مدیران و اعضای هیئت‌مدیره شرکت‌های گروه فولاد مبارکه، ابراز امیدواری کرد با همدلی، سلامت و برنامه‌ریزی دقیق، شاهد تحول بیش از پیش و حرکت روبه جلو در خانواده بزرگ فولاد مبارکه باشیم.

معاون سرمایه‌گذاری و راهبری شرکت‌های گروه فولاد مبارکه مطرح کرد:

مدیریت انرژی؛ برگ برنده فولاد مبارکه

سجاد طهماسبی، معاون سرمایه‌گذاری و راهبری شرکت‌های گروه فولاد مبارکه نیز در این نشست با اشاره به عملکرد هشت ماهه شرکت‌های گروه گفت: تقریباً در همه بخش‌ها، شرکت اصلی فولاد مبارکه نسبت به مدت مشابه سال گذشته تولید بیشتری داشته است. این موفقیت با وجود محدودیت‌های انرژی و تأمین مواد اولیه و همچنین با برنامه‌ریزی دقیق تیم‌های عملیاتی محقق شده است.

طهماسبی در ادامه توضیح داد: محدودیت‌های اعمال‌شده از نظر انرژی و تأمین مواد اولیه واقعاً با برنامه‌ریزی‌های انجام‌گرفته مدیریت شده است. شرکت‌های خدماتی و تولیدی ما با اختصاص برنامه‌های ویژه و کانال‌های هماهنگی توانسته‌اند فرایندها را بهبود و بهره‌وری را افزایش دهند.

غلبه بر محدودیت گاز

معاون سرمایه‌گذاری و راهبری شرکت‌های گروه فولاد مبارکه گفت: با توجه به محدودیت گاز و مواد اولیه، مدیران عامل شرکت‌ها تحقیقات لازم را انجام داده‌اند و فضای لازم برای افزایش تولید فراهم شده است.

وی ادامه داد: همکاری میان شرکت‌ها و اختصاص برنامه‌های ویژه برای تأمین مواد اولیه باعث شده تولید بیشتری نسبت به برنامه اولیه محقق شود و اختلاف‌ها و مشکلات موجود مدیریت شود.

طهماسبی در بخش مالی گزارش خود اظهار کرد: در دوره هشت‌ماهه، درآمد عملیاتی شرکت فولاد و نورد سبا از ذیل فولاد مبارکه به ۱۲۳ همت رسید که نسبت به سال گذشته حدود ۳۰ درصد رشد داشته است. سود خالص هم نسبت به سال گذشته افزایش یافته و این نشان‌دهنده عملکرد مطلوب شرکت‌هاست. طهماسبی تأکید کرد: علی‌رغم افزایش تولید، بسیاری از هزینه‌های انرژی و مواد اولیه افزایش نیافته و این نشان‌دهنده مدیریت صحیح و بهره‌وری بالای مجموعه است.

تمرکز بر بهره‌وری و سرمایه‌گذاری

معاون سرمایه‌گذاری و راهبری شرکت‌های گروه فولاد مبارکه گفت: حدود ۹۷ درصد درآمد عملیاتی هشت‌ماهه از شرکت‌های تولیدی حاصل شده و این نشان‌دهنده اهمیت تمرکز بر بهره‌برداری و سرمایه‌گذاری در بخش تولید است.

وی تأکید کرد: همکاری نزدیک شرکت‌ها، هماهنگی میان تیم‌ها و تقسیم‌بندی مناسب منابع موجب شد تا بهره‌وری افزایش یابد و اهداف تولیدی تحقق یابد. ما از تلاش تمامی مدیران و کارکنان شرکت‌های گروه فولاد مبارکه قدردانی می‌کنیم.

وضعیت نیروی انسانی و بهبود بهره‌وری

طهماسبی در ادامه گزارش خود به وضعیت نیروی انسانی اشاره کرد و گفت: در بخش تولیدی، تعداد نیروها ۱۶۰۰ نفر بوده و نیروهای خدماتی مجموعه نیز به فعالیت ادامه داده‌اند. افزایش بهره‌وری به دلیل انتقال حدود ۱۹۰۰ نفر از مجموعه فولاد مبارکه به بخش تولید شرکت‌ها صورت گرفت.

وی اضافه کرد: با برنامه‌ریزی دقیق، بازنشستگی‌ها و نیازهای نیروی انسانی مدیریت می‌شود و تلاش داریم از سخت‌گیری‌های غیرضروری پرهیز کنیم تا کیفی‌سازی نیروها نیز محقق شود.

معاون سرمایه‌گذاری و راهبری شرکت‌های گروه فولاد مبارکه گفت: ارزش کل پورتفوی سرمایه‌گذاری مبارکه در پایان سال بهبود یافته و ایجاد هم‌افزایی میان شرکت‌ها موجب استفاده بهینه از سرمایه‌گذاری‌ها شده است.

وی تأکید کرد: با رویکرد آینده‌نگرانه و همکاری طولانی‌مدت میان شرکت‌ها، هدف ما ایجاد ارزش افزوده پایدار و تقویت نقش گروه فولاد مبارکه در زنجیره اصلی صنعت فولاد کشور است.

حسین عبده تبریزی، اقتصاددان و مشاور اقتصادی:

شرکت‌ها باید بر عوامل اصلی رشد تمرکز کنند

به گزارش خبرنگار فولاد، حسین عبده تبریزی، اقتصاددان و مشاور اقتصادی نیز در این جلسه با ارائه‌ای تخصصی با موضوع «اقتصاد کلان و تأثیرات آن بر هیئت‌مدیره‌ها» گفت: طی دهه‌های گذشته، رشد پایدار اقتصاد ایران مستلزم افزایش بهره‌وری بود و صرفاً سرمایه‌گذاری و ورود سرمایه کافی نبود. رشد بلندمدت پایدار نیازمند اصلاحات نهادی، حکمرانی و جلوگیری از دخالت‌های عوامل غیربازاری در اقتصاد است. فشارهای بین‌المللی، مشکلات بانک‌ها و بازار سرمایه، موجب تعلیق سرمایه‌گذاری و کاهش انگیزه برای رشد اقتصادی می‌شود.

وی افزود، دلیل تعلیق اقتصادی در واقع عدم قطعیت و نوعی واکنش عقلایی به ابهام است. تصمیم‌گیری‌های تأخیری بنگاه‌ها و انتظار برای حرکت دیگران، منجر به عقب‌نشینی سرمایه‌گذاری و کاهش رشد می‌شود. جنگ یا بحران، تعلیق اقتصاد ایران باعث کاهش سرمایه‌گذاری و اعتماد بازار و تشدید مشکلات است؛ با وجود این، راهبرد بیرون رفتن از تعلیق نیازمند اراده و حکمرانی مؤثر است.

ایشان تصریح کرد: بازیابی پس از بحران‌ها غالباً خارجی است و زمانی رخ می‌دهد که اقتصاد سالم با تداوم سیاست‌های درست به سمت رشد بازمی‌گردد. به عنوان مثال، فنلاند پس از سقوط صادرات در اثر پاره‌ای از بحران‌ها ظرف چند سال به سطح قبل یا بیش از آن رسید. ترکیه نیز پس از وقفه‌های سیاسی نیز با ریزش کوتاه و بهبود سریع روبه‌رو شد.

در ایران، منحنی ریکاوری به صورت پله‌ای و طولانی‌تر است و نیازمند اصلاحات ساختاری در اقتصاد، حکمرانی کارآمد و بازسازی اعتماد است تا بتوان با سرعت بیشتری به سطح قبل برگشت. باید یک برنامه رشد پرسرعت و همراه با اصلاحات نهادی و حکمرانی روشن طراحی و اجرا شود تا تعلیق اقتصادی به سرعت از بین برود.

تبریزی در ادامه افزود، فرصت ادغام بنگاه‌های بزرگ با شرکت‌های مادر و به‌کارگیری ظرفیت‌های موجود می‌تواند به تسهیل مسیر رشد کمک کند. تمرکز بر عوامل اصلی رشد که شامل فناوری، نوآوری، کیفیت، مدیریت، هماهنگی سازمانی، فرهنگ کاری و دسترسی به بازار رقابت است، ضروری است.

وی بیان کرد، در کوتاه‌مدت، تشکیل جبهه هم‌افزا بین بنگاه‌های بزرگ و سیاست‌گذارانی که به توسعه پایدار و افزایش بهره‌وری می‌اندیشند، لازم می‌نماید. اقتصاد ایران در وضعیتی تعلیقی است که با تصمیمات روبه جلو و اصلاحات ساختاری می‌تواند از این حالت خارج شود. سرعت و پایداری ریکاوری به نحوه حکمرانی، شفافیت قراردادها و کاهش موانع سرمایه‌گذاری بستگی دارد.

با وجود دشواری‌های تاریخی، فرصت‌هایی برای بازگشت به رشد بالا و استفاده از فناوری و بهره‌وری وجود دارد که اگر با برنامه‌ریزی راهبردی و هماهنگی مناسب دنبال شود، می‌تواند به بازگرداندن اقتصاد به سطح قبل و یا بهتر از آن منجر شود.

مشاور استراتژی و تعالی سازمانی گروه فولاد مبارکه مطرح کرد:

تدوین استراتژی‌های گروه فولاد مبارکه براساس آخرین وضعیت صنعت فولاد جهان

در ادامه این جلسه، الهوردی تقوی، مشاور استراتژی و تعالی سازمانی گروه فولاد مبارکه در ارائه‌ای با موضوع تبیین استراتژی‌های گروه فولاد گفت: استراتژی‌های گروه فولاد مبارکه براساس آخرین وضعیت جهان فولاد تا سال ۲۰۲۴ و بررسی دورنمای کشور تدوین شده است. روند تولید فولاد جهانی از ۱۹۵۰ تا ۲۰۲۱ صعودی بوده و از سال ۲۰۱۵ شیب رشد کاهش یافته است؛ مصرف سرانه فولاد در برخی کشورهای پیشرفته (چین، کره جنوبی، اروپا، آمریکا) کاهش پیدا کرده، اما در برخی کشورهای درحال توسعه (هند، ترکیه، برخی کشورهای شرق آسیا) افزایش یافته است.

وی افزود: مصرف سرانه فولاد در ایران حدود ۲۲۴ کیلوگرم است که نسبت به سال قبل حدود ۵ کیلو افزایش یافته، اما این میزان رشد مطلوب نیست. اگر شرایط اقتصادی بهبود یابد، این میزان تا ۳۰۰ کیلوگرم افزایش یابد. انتظار می‌رود در سال آینده چشم‌انداز مثبت برای فولاد با بهبود اقتصاد جهانی داشته باشیم، اما کاهش تقاضا، کاهش سودآوری شرکت‌های فولادی، تغییرات در بازار چین و اختلالات زنجیره تأمین می‌تواند بر صنعت فولاد تأثیرگذار باشد.

تقوی تصریح کرد: ظرفیت تولید خام فولاد تا سال ۲۰۲۷ تا ۲۰۳۰ ممکن است در برخی کشورها افزایش یابد؛ مازاد ظرفیت جهانی و فاصله بین ظرفیت و تولید واقعی در حال افزایش است. ضریب بهره‌برداری جهانی در سال‌های اخیر تا حدود ۷۶ تا ۸۱ درصد بوده و احتمال کاهش تا سال ۲۰۲۷ وجود دارد. با وجود کاهش تقاضا و قیمت‌های فولادی، برخی کشورها از جمله هند و برخی کشورهای خلیج فارس و شرق آسیا همچنان در حال سرمایه‌گذاری برای ظرفیت‌سازی جدید هستند.

وی گفت: سودآوری صنعت فولاد در جهان کاهشی است و احتمال می‌رود برخی شرکت‌ها زیان‌ده شوند یا سود کم‌تری کسب کنند. صادرات فولاد چین با روند افزایشی در سال ۲۰۲۴ حدود ۱۱۸ میلیون تن رسیده است. همچنین ظرفیت فعلی تولید فولاد هند حدود ۱۴۰ میلیون تن است و افزایش تا حدود ۴۰۰ میلیون تن در آینده نزدیک را هدف‌گذاری کرده است.

مشاور استراتژی و تعالی سازمانی گروه فولاد مبارکه در ادامه در خصوص وضعیت صنعت فولاد در کشور گفت: ایران جایگاه دهم دنیا در تولید فولاد را دارد؛ رشد صنعت فولاد در دهه‌های اخیر بالا بوده، اما با چالش‌های ناترازی انرژی، قیمت‌های بالای انرژی، نبود ثبات در قوانین، ناترازی زیرساخت‌ها و مشکلات زنجیره تأمین روبه‌رو است. گسترش ظرفیت‌های داخلی در آینده، در کنار محدودیت‌های گاز و برق، می‌تواند دامنه تولید و بهره‌برداری را تحت تأثیر قرار دهد.

وی در ادامه افزود: برخی واحدهای فولادی داخلی با مصرف برق بالاتر از سایرین روبه‌رو هستند و پروژه‌های بهینه‌سازی و بازسازی کوره‌ها برای کاهش مصرف برق ضروری است. ضریب بهره‌برداری فعلی زنجیره صنعت در بخش‌های کنسانتره، گندله و آهن اسفنجی حدود ۹۰ تا ۹۲ درصد در برخی بخش‌ها در حدود ۶۰ تا ۶۳ درصد در سطح کل کشور است و با پروژه‌های در دست اجرا تا حدود ۱۱۰ میلیون تن ظرفیت کل کشور می‌رسد؛ اما همچنان کمبودها به‌ویژه در حوزه گاز وجود دارد.

تقوی گفت: گروه فولاد مبارکه درصدد تبدیل شدن به یک تولیدکننده فولاد سبز و هوشمند و قرارگرفتن در جمع ۲۰ شرکت فولادی برتر دنیاست و علاوه بر بهبود سهم بازار با تمرکز بر محصولات پیشرفته و ویژه، افزایش صادرات و درآمدهای جدید را نیز دنبال می‌کند. همچنین فولاد مبارکه درصدد است تا سهم خود از تولید محصولات فولادی (حدود ۱۸ میلیون تن) کشور تا افق ۱۴۱۴ را حفظ کند.

گفتنی است این نشست با حضور مدیرعامل، جمعی از معاونان و مدیران ارشد گروه فولاد مبارکه و همچنین مدیران عامل و اعضای هیئت‌مدیره بیش از ۱۰۰ شرکت تابعه گروه با همت مدیریت امور مجامع و راهبری شرکت‌ها با هدف تبیین استراتژی‌های کلان گروه، بررسی چالش‌های تولید و تقویت تعاملات میان شرکت‌های گروه برگزار شد. در این رویداد، ضمن مرور دستاوردهای اخیر، نقشه راه آتی گروه در راستای تحقق اهداف توسعه‌ای و ارتقای جایگاه صنعت فولاد کشور مورد بحث و تبادل نظر قرار گرفت.

صدور ۱۰۰ هزار مگاوات پروانه احداث نیروگاه‌های خورشیدی

معاون سرمایه‌گذاری سازمان انرژی‌های تجدیدپذیر و بهره‌وری برق با بیان اینکه حدود ۱۰۰ هزار مگاوات پروانه احداث نیروگاه خورشیدی برای ورود بخش خصوصی صادر شده است، گفت: انرژی‌های تجدیدپذیر به‌خصوص خورشیدی و بادی می‌توانند بخشی از نیاز برق کشور را تامین کنند. به گزارش ایرنا، جعفر محمدنژاد سیگارودی در نشست بررسی موانع توسعه تجدیدپذیرها افزود: اینکه بگوییم کل ناترازی حدود ۲۳ تا ۲۴ هزار مگاواتی برق توسط تجدیدپذیرها برطرف می‌شود گزینه اشتباهی است. وی وجود ناترازی را حاصل عملکردهای اشتباه گذشته دانست و با تأکید بر اینکه تجدیدپذیرها می‌توانند کمک‌کننده باشند و بخشی از ناترازی را رفع کنند، خاطرنشان کرد: اکنون در مرحله گذار انرژی قرار داریم؛ جهان از سوخت‌های فسیلی به سمت توسعه تجدیدپذیرها حرکت کرده است و بر این اساس توسعه تجدیدپذیرها دیگر یک انتخاب نیست، بلکه اجتناب ناپذیر شده است. ایران از ظرفیت‌های مناسبی در حوزه انرژی برخوردار است. در حال حاضر حدود ۱۲ تا ۱۳ هزار مگاوات ظرفیت نیروگاه‌های برق آبی و حدود ۳۲۰۰ مگاوات ظرفیت نیروگاه‌های تجدیدپذیر در کشور وجود دارد. این در حالی است که بر اساس آمارهای جهانی سال ۲۰۲۴، برابر ۴۶ درصد برق دنیا از منابع تجدیدپذیر تامین می‌شود. بررسی تجربه بیش از ۷۰ کشور دنیا نشان می‌دهد حدود ۸۰ درصد توسعه تجدیدپذیرها از مسیر خرید تضمینی برق محقق شده است. تاکنون حدود ۱۰۰ هزار مگاوات پروانه احداث نیروگاه خورشیدی برای ورود بخش خصوصی صادر شده است.

مدیرعامل گروه فولاد مبارکه در آیین گرامیداشت ولادت حضرت زهرا (سلام‌الله‌علیها) و روز زن مطرح کرد:

حکمرانی مسئولانه؛ تلفیق ارزش‌آفرینی اقتصادی و پایداری اجتماعی

عکس از وحید مومن‌زاده

گزارش

مدیرعامل گروه فولاد مبارکه در آیین گرامیداشت ولادت حضرت زهرا (سلام‌الله‌علیها) و روز زن، بر اهمیت حکمرانی مسئولانه، شایسته‌سالاری و نقش برجسته بانوان در محیط‌های کاری تأکید کرد.

به گزارش خبرنگار فولاد، سعید زرندی، مدیرعامل گروه فولاد مبارکه، در این آیین، با اشاره به اینکه در فولاد مبارکه، مفهوم حکمرانی مسئولانه به‌طور ویژه در دستور کار قرار دارد، اظهار کرد: در گروه فولاد مبارکه، حکمرانی مسئولانه تنها به اقتصاد و تولید محدود نمی‌شود، بلکه ما به‌طور جدی به پایداری اجتماعی و زیست‌محیطی نیز توجه داریم.

وی افزود: فولاد مبارکه به‌عنوان بزرگ‌ترین تولیدکننده فولاد در غرب آسیا و منطقه منا، از جایگاه ویژه‌ای برخوردار است و خود را مسئول می‌داند که علاوه بر حفظ صدرنشینی در تولید فولاد، به موضوعات زیست‌محیطی و اجتماعی نیز اهمیت ویژه‌ای بدهد. نگاه گروه فولاد مبارکه به «ارزش‌آفرینی» از یک منظر جامع است که هم شامل توسعه اقتصادی و هم حفظ منابع طبیعی و محیط زیست می‌شود.

مدیرعامل گروه فولاد مبارکه خاطرنشان کرد: ما امانت‌دار نسل‌های آینده هستیم. اینکه آبی که مصرف می‌کنیم، هوایی که نفس می‌کشیم و خاکی که از آن استفاده می‌کنیم، برای نسل‌های بعدی محفوظ بماند مسئولیت بزرگ و سنگینی است که باید به آن توجه ویژه داشته باشیم.

تلاش‌های فولاد مبارکه برای حفظ محیط زیست و مسئولیت اجتماعی

وی به اقدامات فولاد مبارکه در راستای حفظ محیط زیست و مسئولیت‌های اجتماعی اشاره کرد و گفت: ما در فولاد مبارکه به‌طور مستمر در تلاشیم تا در شاخص‌های زیست‌محیطی کشور پیشتاز باشیم. این مهم نه‌تنها به حفظ منابع طبیعی و محیط زیست کمک می‌کند، بلکه نقشی اساسی در بهبود کیفیت زندگی جوامع دارد.

زرندی به پروژه‌های کلیدی در این زمینه اشاره کرد گفت: ما در حال حاضر برنامه‌های بزرگی در زمینه مسئولیت اجتماعی داریم که یکی از آن‌ها پروژه غربالگری سرطان است. در استان اصفهان، سرطان یکی از معضلات جدی است و فولاد مبارکه تصمیم گرفته است تا در راستای تعهد به مسئولیت اجتماعی خود، غربالگری سرطان سینه و کولورکتال برای یک میلیون و ۷۰۰ هزار نفر از افراد بالای ۴۰ سال استان اصفهان انجام دهد. این پروژه به‌منظور کاهش خطر ابتلا به بیماری‌های خطرناک و کمک به سلامت جامعه است.

تأکید بر شایسته‌سالاری و فرصت‌های برابر برای بانوان در محیط‌های کاری

وی با تأکید بر اهمیت شایسته‌سالاری در سازمان‌ها، از ضرورت ایجاد فرصت‌های برابر برای بانوان در مسئولیت‌های مدیریتی سخن گفت و ادامه داد: در حال حاضر، در گروه فولاد مبارکه از میان ۱۰ هزار و ۱۴۹ نفر از کارکنان، ۹ هزار و ۸۶۴ نفر مرد و ۱۸۵ نفر زن هستند. این آمار نشان‌دهنده حضور کمرنگ بانوان در محیط‌های صنعتی است که باید برای آن راه‌حلی مؤثر اندیشیده شود. ما باید به‌عنوان یک سازمان پیشرو، فرصت‌های برابر را برای بانوان در تمامی سطوح مدیریتی فراهم کنیم.

مدیرعامل گروه فولاد مبارکه تأکید کرد: من به‌عنوان مدیرعامل فولاد مبارکه، معتقدم که در محیط‌های کاری، شایسته‌سالاری باید اولویت اصلی باشد و بانوان نباید به دلیل جنسیتشان از فرصت‌های مدیریتی و اجرایی محروم شوند. آنچه در این فرایند اهمیت دارد این است که بانوان در ایفای مسئولیت‌های خود نه‌تنها هیچ کمبودی نسبت به مردان ندارند، بلکه در بسیاری از موارد، می‌توانند عملکرد بهتری نیز داشته باشند.

وی اذعان داشت: در یکی از دیدارها، آیت‌الله جوادی آملی در تحلیل جایگاه بانوان در جامعه اسلامی تأکید کردند که بانوان در تحلیل مسائل و درک مباحث، هم‌تراز با مردان‌اند و هیچ دلیلی برای جایگاه پایین‌تر آن‌ها نسبت به مردان در زمینه‌های مدیریتی و اجرایی وجود ندارد.

ایجاد محیط حمایتی برای بانوان در گروه فولاد مبارکه

زرندی در ادامه سخنان خود بر لزوم ایجاد محیطی حمایتی برای بانوان تأکید کرد و عنوان داشت: ما باید محیطی ایجاد کنیم که در آن بانوان بتوانند به راحتی در مسئولیت‌های مدیریتی و اجرایی فعالیت کنند و این امر تنها از طریق ایجاد فضای حمایتی، احترام و فرصت‌های برابر میسر خواهد شد. این مسئولیت ماست که در فولاد مبارکه، چنین محیطی را برای همکاران زن خود فراهم آوریم.

تعهد فولاد مبارکه به شایسته‌سالاری و عدالت اجتماعی

وی در پایان با تأکید بر تعهد فولاد مبارکه به شایسته‌سالاری و مسئولیت اجتماعی، اضافه کرد: من شخصاً از زحمات همه همکارانم، به‌ویژه بانوان محترم، قدردانی می‌کنم. فولاد مبارکه به‌عنوان یکی از پیشروترین گروه‌های صنعتی کشور، متعهد است که از تمامی کارکنان خود، بدون توجه به جنسیت، حمایت کند و فرصت‌های برابر برای پیشرفت و رشد آنان فراهم آورد.

با بهره‌برداری از فاز دوم سیستم اولترافیلتراسیون مستغرق حاصل شد؛

استفاده حداکثری از پساب‌های شهری و کاهش فشار بر منابع آب خام در فولاد مبارکه

حمیدرضا خسروانی‌پور
معاون طرح و توسعه فولاد مبارکه

مهدی خسروی
مدیر توسعه انرژی و سیالات فولاد مبارکه

مهدی زارع
مسئول پروژه
سیستم اولترافیلتراسیون مستغرق (UF)

فاز دوم پروژه سیستم اولترافیلتراسیون مستغرق (UF) با ظرفیت ۱۵۰۰ مترمکعب بر ساعت، با هدف تأمین پایدار آب، استفاده مجدد از پساب‌های شهری و کاهش فشار بر منابع آب خام، در فولاد مبارکه به بهره‌برداری رسید؛ پروژه‌ای زیرساختی که نقش مهمی در پشتیبانی از برنامه‌های توسعه‌ای و تداوم تولید این شرکت ایفا می‌کند.

حمیدرضا خسروانی‌پور، معاون طرح و توسعه فولاد مبارکه، با اعلام این خبر و با اشاره به جایگاه راهبردی این پروژه در مسیر توسعه شرکت گفت: تأمین پایدار آب یکی از پیش‌نیازهای اساسی توسعه صنعتی است و فولاد مبارکه این موضوع را به‌عنوان یک محور زیرساختی در برنامه‌های توسعه‌ای خود دنبال می‌کند. بهره‌برداری از فاز دوم سیستم اولترافیلتراسیون مستغرق، حاصل یک سرمایه‌گذاری هدفمند برای ایجاد ظرفیت‌های پایدار و قابل اتکا در تأمین آب مورد نیاز خطوط تولید است.

وی با تأکید بر اینکه نگاه فولاد مبارکه به پروژه‌های مرتبط با آب، نگاهی بلندمدت و توسعه‌محور است، خاطرنشان کرد: قرارداد خرید پساب شهری از شهرستان‌های مبارکه و لنجان که طی آن حدود ۶۰۰ میلیون مترمکعب پساب در یک بازه سی ساله تأمین خواهد شد، پشتوانه‌ای مطمئن برای استمرار تولید و اجرای برنامه‌های توسعه‌ای شرکت در سال‌های آینده به شمار می‌رود.

شکل‌گیری زنجیره‌ای کامل و مهندسی‌شده از جمع‌آوری پساب شهری تا تصفیه پیشرفته و قابل استفاده در صنعت

مهدی خسروی، مدیر توسعه انرژی و سیالات فولاد مبارکه نیز در همین زمینه با تشریح نقش فناوری در تحقق اهداف توسعه‌ای شرکت اظهار کرد: در این پروژه، یک زنجیره کامل و مهندسی‌شده از جمع‌آوری پساب شهری تا تصفیه پیشرفته و قابل استفاده در صنعت شکل گرفته است. سیستم اولترافیلتراسیون مستغرق به‌عنوان بخش کلیدی این زنجیره، امکان تولید آب با کیفیت پایدار و متناسب با نیاز خطوط تولید را فراهم می‌کند.

وی تصریح کرد: به‌کارگیری این فناوری پیشرفته در مقیاس صنعتی، ضمن کاهش وابستگی به منابع آب خام، بهره‌وری مصرف آب را افزایش داده و زیرساختی قابل اتکا برای پشتیبانی از توسعه پایدار فولاد مبارکه در سال‌های آینده ایجاد کرده است.

اجرا و بهره‌برداری از فاز دوم با ظرفیت ۱۵۰۰ مترمکعب بر ساعت و با سرمایه‌گذاری بیش از ۱۰ میلیون یورو

مهدی زارع، مسئول این پروژه نیز با اشاره به روند اجرا و نتایج حاصل از آن گفت: پس از بهره‌برداری موفق از فاز نخست این پروژه با ظرفیت ۱۰۰۰ مترمکعب بر ساعت در سال ۱۳۹۹، فاز دوم با ظرفیت ۱۵۰۰ مترمکعب بر ساعت و با سرمایه‌گذاری بیش از ۱۰ میلیون یورو طراحی و اجرا شده و به مرحله بهره‌برداری رسیده است.

وی استفاده حداکثری از ظرفیت‌های سازندگان داخلی در تأمین تجهیزات و اجرای زیرساخت‌ها را یکی از مهم‌ترین مزایای حاصل‌شده در اجرای این پروژه دانست و گفت: علاوه بر ارتقای توان فنی داخل کشور، بهره‌برداری از این سیستم منجر به صرفه‌جویی سالانه حدود ۲۵۰ میلیارد ریال در هزینه‌های مواد شیمیایی تصفیه‌خانه‌ها خواهد شد که دستاوردی مهم در مسیر افزایش بهره‌وری و کاهش هزینه‌های تولید محسوب می‌شود.

زارع در پایان از تلاش‌ها و همکاری‌های مؤثر مدیریت ارشد خدمات فنی و پشتیبانی، مدیریت و کارکنان ناحیه انرژی و سیالات و شرکت‌های مهندسی فولاد و آبسان انرژی خاورمیانه به‌عنوان پیمانکار مجری طرح که با هم‌افزایی و تعامل سازنده زمینه اجرای موفق و بهره‌برداری از این پروژه زیرساختی را فراهم کردند، صمیمانه قدردانی کرد.

خبر

مدیرعامل فولاد کویر تصریح کرد:

امید به اصلاح سیاست‌ها

احمد خوروش، مدیرعامل مجتمع فولاد کویر و فعال حوزه صنعت فولاد کشور با انتقاد از محدودیت‌های صادراتی و دخالت واسطه‌ها در بازار فولاد به خبرنگار چیلان گفت: در نتیجه این سیاست‌ها، بسیاری از بازارهای صادراتی ایران از دست رفته و جای آن را رقبا گرفته‌اند. وی افزود صنعت فولاد ایران، با وجود تحریم‌ها و مشکلات انرژی، ظرفیت بالایی برای توسعه و ارزآوری دارد و باید با سیاست‌های درست به جایگاه واقعی خود بازگردد.

خوروش با اشاره به مشکلات سال‌های اخیر صنعت فولاد گفت: از سال ۱۴۰۱ و ۱۴۰۲، نامهربانی‌های زیادی به صنعت فولاد وارد شده است. ناترازی‌های انرژی باعث کاهش تولید شد و فرصت‌های مهمی را از دست دادیم. تحریم‌های وسیع علیه نفت و فولاد نیز فشارهای زیادی به تولیدکنندگان وارد کرد، اما صنعت فولاد همچنان نقش مؤثر خود را در اقتصاد حفظ کرده است.

خوروش گفت: محدودیت‌های صادراتی باعث شد بازارهایی که با تلاش بسیار ساخته شده بود، از دست برود و کشورهای همسایه و دیگر رقبا جای ما را بگیرند. صادرات فولاد باید با فرایند آزاد و بر اساس قوانین بین‌المللی انجام شود تا ارزش اقتصادی آن برای کشور حفظ گردد.

انتقاد از گسترش واسطه‌گری در صادرات فولاد

مدیرعامل مجتمع فولاد کویر در ادامه گفت: در دو سال گذشته، شرکت‌های واسط وارد بازار صادرات شدند و صادرات را از تولیدکنندگان اصلی گرفتند. در هیچ جای دنیا تولیدکننده خود را کنار نمی‌کشد تا واسطه سودجو جای او را بگیرد. این اقدام زیان بزرگی به کشور وارد کرده است.

وی گفت: بارها از مقامات کشور خواسته‌ایم اجازه دهند صادرات توسط تولیدکنندگان اصلی مدیریت شود و امیدوارم با همکاری بانک مرکزی، شرایط خوبی برای صادرات فولاد رقم بخورد و بتوانیم جایگاه خود را بازپس بگیریم.

تجربه عبور از بحران‌ها

خوروش با تأکید بر تعلق خاطر تولیدکنندگان به کشور خاطرنشان کرد: ما تولیدکنندگان ایرانی بارها نشان داده‌ایم که در بحران‌ها یاری‌کننده کشور بوده‌ایم و از مشکلات عبور کرده‌ایم. با برنامه‌ریزی درست، می‌توانیم دوباره رونق تولید و صادرات فولاد را رقم بزنیم.

طی حکمی از سوی رئیس هیئت عامل ایمیدرو؛

رضا طالبی سرپرست مجتمع سنگ‌آهن سنگان شد

با حکم رئیس هیئت عامل ایمیدرو، رضا طالبی به سمت سرپرست مجتمع سنگ‌آهن سنگان منصوب شد.

به گزارش پایگاه خبری و تحلیلی «فلزات آنلاین»، در حکم رئیس هیئت عامل سازمان توسعه و نوسازی معادن و صنایع معدنی آمده است: نظر به تعهد، شایستگی و تجارب ارزشمند، رضا طالبی به موجب این حکم به‌عنوان سرپرست مجتمع سنگ‌آهن سنگان منصوب می‌شود.

از سوابق اجرایی طالبی می‌توان به معاونت فنی و بهره‌برداری شرکت فراوری معدنی اپال کانی پارس و مدیرعاملی مجتمع اپال پارسیان سنگان اشاره کرد.

فولادساز هندی یک هلدینگ اماراتی را خرید

راما استیل با خرید یک هلدینگ اماراتی سعی دارد حضور خود را در بخش های فولادسازی، ساخت و نصب، ساخت و تولید، مهندسی دریایی، خدمات پیمانکاری، انرژی، مهندسی و زیرساخت تقویت کند. به گزارش چیلان به نقل از استیل اوربیس، شرکت هندی راما استیل (Rama Steel Limited) ۱۵ دسامبر اعلام کرد که هلدینگ اتومک گروپ (Automech Group Holding) در ابوظبی را به مبلغ ۸۰.۶ میلیون دلار خریداری کرده است. به گفته راما استیل، این خرید دارایی های هر هشت نهاد تحت پوشش اتومک را شامل خواهد شد و در پنج تا شش ماه آینده تکمیل می شود. اتومک یک شرکت خوشه ای خدمات مهندسی و صنعتی است و مالکیت آن به راما استیل این فرصت را می دهد که دامنه جغرافیایی فعالیت خود را گسترش دهد و حضور خود را در بخش هایی مانند فولادسازی، ساخت و نصب، ساخت و تولید، مهندسی دریایی، خدمات پیمانکاری، انرژی، مهندسی و زیرساخت تعمیق بخشد. گروه اتومک ذیل بازار جهانی ابوظبی (ADGM) ثبت شده است. براساس داده های وزارت بازرگانی و صنعت هند، امارات متحده عربی پس از آمریکا و چین سومین شریک بزرگ تجاری هندوستان به شمار می آید.

به همت متخصصان داخلی طراحی انجام شد؛

نصب و راه‌اندازی مکانیسم آزادسازی اسلیوهای فلزی از قراضه ورق در تمپرمیل نورد سرد

محسن استکی
مدیر ناحیه نورد سرد فولاد مبارکه

محسن زارع
مدیر محصولات پوشش دار و نهایی نورد سرد

عبدالرحیم صادقی
رئیس خطوط اسکین پاس و تمپرمیل نورد سرد

ابوالفضل احمدپور
سرپرست تولید و تعمیرات تمپرمیل نورد سرد

سعید ایرانپور
تکنسین واحد بومی سازی

گزارش

برای نخستین بار در کشور و در راستای تأکید مدیریت ارشد سازمان بر استفاده از ظرفیت‌های داخلی، در قالب همکاری مشترک واحد تمپرمیل نورد سرد با واحد بومی‌سازی، پروژه طراحی، نصب و راه‌اندازی مکانیسم آزادسازی اسلیوهای فلزی از قراضه با بُرش اتوماتیک ورق با موفقیت انجام شد.

در پی اجرای این پروژه، مدیر ناحیه نورد سرد، مدیر محصولات پوشش‌دار و نهایی، رئیس خطوط اسکین پاس و تمپرمیل، سرپرست تولید و تعمیرات تمپرمیل و تکنسین واحد بومی‌سازی چنین گفتند:

محسن استکی، مدیر ناحیه نورد سرد فولاد مبارکه:

همسو با سیاست های ارتقای بهره‌وری و تولید ایمن و بدون حادثه، با پیگیری و استفاده از توان متخصصان داخلی و همکاری واحد بومی‌سازی شرکت فولاد مبارکه و همچنین شرکت آیریک تجهیز، نصب و راه‌اندازی مکانیسم آزادسازی اسلیوهای فلزی از قراضه با بُرش اتوماتیک ورق با موفقیت کامل انجام شد.

با اجرای موفقیت‌آمیز این پروژه، آزادسازی اسلیوهای فلزی از داخل قراضه‌های خط قلع‌اندود به‌صورت اتوماتیک و بدون نیاز به حضور فیزیکی اپراتور جهت برش ورق انجام می‌شود. این اسلیوها در خط تمپرمیل مجدداً مورد استفاده قرار می‌گیرند. این پروژه موجب افزایش بهره‌وری در جداسازی قراضه، جلوگیری از بروز حادثه انسانی و همچنین افزایش رضایت‌مندی کارکنان شده است.

محسن زارع، مدیر محصولات پوشش‌دار و نهایی نورد سرد:

جهت تولید ورق‌های ضخامت کمتر از ۰/۲۲ میلی‌متر در واحد تمپرمیل نیاز به استفاده از اسلیوهای فلزی بر روی قرقره کلاف پیچ است تا از مشکلات کیفی و فیزیکی ورق تولیدی جلوگیری شود. در ادامه و با شارژ این کلاف‌ها در واحد قلع‌اندود، کلافچه‌های انتهایی به همراه اسلیو فلزی به واحد تمپرمیل برگشت داده شده تا پس از باز کردن ورق قراضه‌شده، مجدداً در واحد تمپرمیل استفاده شوند. این فرایند توسط اپراتور و به‌صورت برش با قیچی دستی انجام می‌شد و با اجرای موفقیت‌آمیز این پروژه، تمامی فعالیت‌های برش بدون حضور فیزیکی اپراتور و به‌صورت اتوماتیک و با انتقال اسلیو فلزی توسط جرثقیل بازویی ریموت‌دار بر روی رول‌های دوار و هدایت توسط میزهای کشویی، پینچ رول و بُرش اتوماتیک ورق انجام می‌شود.

عبدالرحیم صادقی، رئیس خطوط اسکین پاس و تمپرمیل نورد سرد:

با راه‌اندازی این تجهیز، راندمان فعالیت بازکردن اسلیو فلزی افزایش یافته و شاخص ضریب تکرار حادثه و ضریب شدت حادثه، صفر باقی خواهد ماند. طراحی مهندسی پروژه مذکور مطابق با استانداردهای روز و الزامات خطوط تولید شرکت فولاد مبارکه بوده و با نصب ایمن و بدون ایجاد اختلال در فرایند تولید واحد تمپرمیل صورت پذیرفته است. راه‌اندازی و تست عملیاتی این مکانیسم تحت شرایط واقعی کار و با آموزش کارکنان عملیاتی و نگهداری برای بهره‌برداری بهینه انجام شد.

ابوالفضل احمدپور، سرپرست تولید و تعمیرات تمپرمیل نورد سرد:

از چالش‌های اصلی در فرایند آزادسازی اسلیوهای فلزی جهت استفاده در خط تمپرمیل، خطر بروز حوادث انسانی و آسیب‌های ارگونومی به‌دلیل درگیر بودن اپراتور بود. در این زمینه، با بررسی دقیق شرایط موجود و آنالیز نیازمندی‌ها، طراحی مفهومی و تفصیلی (مکانیکال، الکتریکال و کنترلی) از مکانیسم آزادسازی اسلیو فلزی انجام شد و پس از تأیید نهایی طرح و نقشه‌های مربوطه توسط واحدهای ذی‌ربط، اقدامات مرتبط صورت پذیرفت.

از مزایای دیگر این پروژه امکان برش ورق به طول و تعداد درخواستی اپراتور و با دقت طولی ۱ میلی‌متر است که توسط اپراتور، قابل برنامه‌ریزی است. در طراحی این تجهیز از میز تلسکوپی دومرحله‌ای، اسنبررول با هیدروموتور، پینچ رول، سیستم هیدرولیک، گیوتین با دقت بالا، موتور و گیربکس، باسکول برای اندازه‌گیری وزن کلافچه‌ها، تجهیزات انتقال قدرت، تابلو برق مجهز به درایو ABB، همچنین PLC ۱۲۰۰ به همراه صفحه لمسی HMI با برند زیمنس و تابلو برق با تجهیزات اشنایدر استفاده شده است.

سعید ایرانپور، تکنسین واحد بومی‌سازی:

این پروژه به‌عنوان یک خط کوچک از خطوط برش ورق به‌صورت cut to length است که به درخواست واحد تمپرمیل نورد سرد و با تشکیل جلسات متعدد و کارگروهی متشکل از کارشناسان ناحیه و قسمت بومی‌سازی، به‌صورت کاملاً بومی‌سازی شده، طراحی، نصب و راه‌اندازی شد. با همکاری شرکت آیریک تجهیز، ساخت و تأمین تجهیزات مطابق با طرح پیشنهادی انجام گرفت. سپس با برنامه‌ریزی دقیق و هماهنگ با تولید، بعد از جانمایی، عملیات حفاری، آرماتوربندی و بتن‌ریزی جهت نصب فونداسیون جرثقیل انجام شد. در زمان تحویل‌گیری مکانیسم مذکور نیز اقدامات لازم در خصوص آموزش جامع اپراتورها و تیم نگهداری و تعمیرات با تحویل مستندات فنی و نقشه‌های مرتبط توسط دفتر فنی ناحیه صورت پذیرفت.

محسن استکی، مدیر ناحیه نورد سرد، در خاتمه از زحمات تمامی مدیران، کارشناسان و کارکنان ناحیه نورد سرد، دفاتر فنی تولید و تعمیرات و همچنین مدیریت واحد پشتیبانی خرید واحد بومی‌سازی که در تحقق این امر مهم ایفای نقش کردند، قدردانی کرد.

با اجرای موفقیت‌آمیز این پروژه، آزادسازی اسلیوهای فلزی از داخل قراضه‌های خط قلع‌اندود به‌صورت اتوماتیک و بدون نیاز به حضور فیزیکی اپراتور جهت برش ورق انجام می‌شود. این اسلیوها در خط تمپرمیل مجدداً مورد استفاده قرار می‌گیرند. این پروژه موجب افزایش بهره‌وری در جداسازی قراضه، جلوگیری از بروز حادثه انسانی و همچنین افزایش رضایت‌مندی کارکنان شده است

شما و فولاد
Your Voice

پل ارتباطی کارکنان و مخاطبان فولاد مبارکه
۳۰۰۰۳۲۲۲

۲۵۳**** ۹۱۳ از معاون سرمایه‌گذاری و راهبری شرکت‌ها درخواست می‌کنیم به وضعیت رفاهی کارکنان هلدینگ‌های زیرمجموعه، به‌ویژه در حوزه درمان و پرداخت فرانشیز، توجه بیشتری داشته باشند.

۰۰۵**** ۹۱۳ با ایجاد صندوق حمایتی برای بازنشستگان صندوق فولاد، مقرر بود به صورت ماهانه مبلغی واریز و مقدار آن هم به تدریج افزایش یابد تا به اندازه خود به بهبود کیفیت زندگی آنان منجر شود، اما خبری نشد. لطفاً مسئولان محترم پیگیری و اطلاع‌رسانی کنند.

۶۰۹**** ۹۱۳ از مسئولان محترم درخواست می‌شود نسبت به واریز کمک هزینه ورزشی بازنشستگان خارج از استان اطلاع‌رسانی کنند.

۵۴۸**** ۹۱۳ از مدیرعامل محترم خواهشمندیم جهت پرداخت مبلغ کمک هزینه برگزاری مراسم ازدواج که جزو طرح‌های تشویقی کارکنان در امر ازدواج است دستور مقتضی مبذول فرمایند.

۳۵۹**** ۹۱۰ از مسئولان محترم درخواست می‌شود به مناسبت بزرگداشت روز زن برای مادران کارکنان مجرد هم هدیه‌ای در نظر گیرند.

همکاران گرامی دارای شماره ۰۰۵**** ۹۱۳ ضمن تشکر از ارتباط شما با خبرنامه فولاد به اطلاع می‌رساند پیام شما دریافت و جهت اخذ پاسخ برای مسئولان ذی‌ربط ارجاع گردید.

خبر
News

رئیس واحد ترابری به مناسبت روز حمل‌ونقل و رانندگان مطرح کرد:

ناوگان ترابری یکی از ارکان حیاتی در پشتیبانی از فرایندهای تولید و بهره‌وری

علیرضا فتحعلی
رئیس واحد ترابری

۲۶ آذرماه، روز حمل‌ونقل و رانندگان، فرصتی ارزشمند برای قدردانی از تلاش‌های رانندگانی است که با تعهد، مسئولیت‌پذیری و دقت، نقش مهمی در تداوم فعالیت‌های شرکت ایفا می‌کنند.

واحد ترابری شرکت فولاد مبارکه با مسئولیت جابه‌جایی ایمن، منظم و به‌موقع کارکنان، یکی از ارکان حیاتی در پشتیبانی از فرایندهای تولید و بهره‌وری این مجموعه عظیم صنعتی به شمار می‌رود. رانندگان و کارکنان ترابری، با رعایت اصول ایمنی، نظم و اخلاق حرفه‌ای، زمینه‌ساز آرامش همکاران و استمرار فعالیت‌های روزانه شرکت هستند. این واحد در سه حوزه ترابری سنگین با در اختیار داشتن بالغ بر ۶۸۴ مکانیسم شامل اتوبوس و مینی‌بوس و ترابری سبک با بالغ بر ۳۴۰ دستگاه خودرو و همچنین بالغ بر ۶۰۰ خودرو به همکاران خدمت‌رسانی می‌کند.

ترابری سنگین فولاد مبارکه با نظر مدیریت ارشد سازمان، امسال نیز همانند سال‌های گذشته با ارائه ۱۲۷۰ سرویس در قالب مسئولیت‌های اجتماعی خود در همایش جهانی پیاده‌روی اربعین نقشی فعال و اثرگذار داشت و به یاری عاشقان امام سوم شیعیان امام حسین (علیه‌السلام) شتافت.

همچنین با عنایت به اینکه مدیریت شرکت فولاد مبارکه همواره ارتقای دانش کارکنان و خانواده‌های شرکت را در بالاترین اولویت‌های خود قرار داده است، در خصوص ارتقای دانش و مهارت رانندگان نیز همواره با برگزاری دوره‌های آموزشی با همکاری مدیریت آموزش شرکت و با حضور فرماندهان پلیس راهور، دوره‌های آموزشی و همایش‌های متعددی برگزار شده است. در این راستا توجه به اهمیت سلامت روان رانندگان، ارائه دوره‌های آموزشی در زمینه کنترل استرس، مدیریت هیجان و تکنیک‌های آرام‌سازی با هدف ایجاد آرامش بیشتر در محیط کار و افزایش تمرکز و ایمنی کارکنان در برنامه قرار گرفته است. برگزاری بیش از ۱۷ هزار نفر-ساعت آموزش در شش ماهه نخست سال، رضایتمندی بالای رانندگان از برنامه‌های آموزشی و تداوم تولید پادکست‌های مربوطه، به‌عنوان یکی از ابزارهای نوین یادگیری برای رانندگان، بخشی از دستاوردهای شرکت در این حوزه بوده است که امیدواریم با تلاش روزافزون و همکاری همکاران بتوانیم در حوزه ترابری سبک و سنگین محیطی ایمن و آرام برای فعالیت تمامی همکاران فراهم سازیم.

در گفت‌وگو با عضو هیئت مدیره انجمن تولیدکنندگان سازه‌های فولادی ایران و مدیر برنامه‌ریزی فروش و حمل محصولات گروه فولاد مبارکه مطرح شد؛

سازه فولادی؛ میان بُر توسعه مسکن

سازه‌های فولادی با تکیه بر توان تولید داخلی به پشتوانه تولید فولاد مبارکه، امروز به سریع‌ترین و قابل اعتمادترین مسیر توسعه مسکن در کشور تبدیل شده است؛ رویکردی که می‌تواند زمان ساخت را به یک سوم کاهش دهد، کیفیت را ارتقا بخشد و با اتصال هوشمندانه بخش خصوصی و سیاست‌گذاران، چرخ صنعتی‌سازی مسکن را با شتابی بی‌سابقه به حرکت درآورد.

به گزارش ایراسین، احمد کرمی‌راد، عضو هیئت مدیره انجمن تولیدکنندگان سازه‌های فولادی ایران، در گفت‌وگو با ایراسین با اشاره به قدمت پنجاه‌ساله صنعت فولاد کشور اظهار کرد: واقعیت این است که هم‌زمان با توسعه تولید فولاد، صنایع زیردستی و پایین‌دستی فولاد نیز به تناسب رشد کرده‌اند؛ به‌گونه‌ای که امروز ایران با تولید ۶ میلیون تن سازه فولادی، در قله تولید سازه‌های فولادی منطقه ایستاده است.

وی افزود: ایران نه تنها در حوزه تولید فولاد رتبه نخست منطقه را در اختیار دارد، بلکه در زمینه تولید سازه‌های فولادی نیز با فاصله قابل توجه در جایگاه اول قرار گرفته است.

کرمی‌راد صنعتی‌سازی را یکی از مهم‌ترین راهکارهای برون‌رفت از این معضل دانست و گفت: یکی از روش‌های اصلی صنعتی‌سازی و مدولارسازی، استفاده از سازه‌های فولادی است. اکنون در سراسر کشور بیش از ۵۰۰ کارخانه تولید سازه فولادی فعال است؛ کارخانه‌هایی که هرکدام می‌توانند به یک موتور محرک و یک کارگاه تولید مسکن تبدیل شوند.

تولیدکنندگان سازه‌های فلزی؛ بازوی اجرایی دولت در حل معضل مسکن

کرمی‌راد با اشاره به پشتوانه فولاد مبارکه و ظرفیت‌های تولید این شرکت گفت: امروز ما به عنوان تولیدکنندگان سازه‌های فلزی می‌توانیم با اطمینان اعلام کنیم که قادریم به عنوان بازوی اجرایی دولت، وزارت مسکن و شهرداری‌ها در حل معضل مسکن و توسعه صنعتی‌سازی ایفای نقش کنیم.

وی با بیان اینکه حضور تولیدکنندگان سازه‌های فولادی در تصمیم‌گیری‌ها و اتاق‌های فکر سیاست‌گذاری تاکنون محدود بوده است، افزود: متأسفانه در کرسی‌های تصمیم‌گیری حاکمیت و دولت، تولیدکنندگان دیده نشده‌اند و شاید برنامه‌ریزان و سیاست‌گذاران موضوع صنعتی‌سازی و سازه‌های فولادی را به اندازه کافی جدی نگرفته‌اند.

عضو هیئت مدیره انجمن تولیدکنندگان سازه‌های فولادی ایران با اشاره به اقدامات خودجوش بخش خصوصی طی سه سال گذشته گفت: ما سه نمونه پروژه صنعتی‌سازی انجام داده‌ایم. ابتدا یک ساختمان هشت طبقه توسط شرکت ارکان سازه، زیرمجموعه انجمن، در ۱۳۰ روز به صورت EPC کلید در دست ساخته شد. نمونه بعدی در ۷۵ روز تکمیل شد و اخیراً پروژه‌ای برای پلیس و نیروی انتظامی شامل ۱۵۰۰ واحد در ۱۹۰ روز اجرا شده است. چنین رکوردی در جهان بی‌نظیر است و تنها با استفاده از سازه‌های فولادی و روش‌های صنعتی ممکن شده است.

نقش مکمل انجمن تولیدکنندگان سازه‌های فولادی ایران و فولاد مبارکه

کرمی‌راد به ضرورت حمایت بیشتر از سازه‌های فولادی اشاره کرد و گفت: یکی از مسیرهای اصلی حمایت، ورود به شاکله نظام مهندسی و نظام توسعه مسکن است تا مشوق‌ها ایجاد و فرهنگ استفاده از سازه‌های فولادی در میان مردم ترویج شود. هنوز بسیاری تصور نادرستی دارند و فکر می‌کنند سازه‌های فلزی محکم‌تر یا اقتصادی‌تر نیستند، درحالی‌که بر اساس مدل‌سازی‌های مهندسی و اقتصادی، این روش می‌تواند به صورت عمومی تبلیغ شود و آگاهی عمومی و مسئولین در این زمینه افزایش یابد.

عضو هیئت مدیره انجمن تولیدکنندگان سازه‌های فولادی ایران با اشاره به نقش مکمل این انجمن و فولاد مبارکه در زنجیره تأمین فولاد کشور گفت: در این زنجیره، یک ضلع سوم نیز وجود دارد که باید برای ایجاد تقاضا وارد عمل شود و متأسفانه این همکاری براساس سیاست‌گذاری‌های موجود، هنوز به شکل مطلوب محقق نشده است. مسئله اصلی امروز این است که وزارت مسکن، دولت و شهرداری‌ها باید به صورت جدی پای کار بیایند.

کرمی‌راد با اشاره به نمونه همکاری موفق بخش خصوصی و حاکمیت بیان کرد: مدل ساخت ۱۵۰۰ واحد مسکونی نمونه‌ای روشن از این هم‌افزایی است. این مدل توسعه حتی قابل تعمیم به کشورهای همسایه نیز هست. به هرحال، به دلیل هزینه‌های بالای حمل‌ونقل و فاصله زیاد، رقبایی مانند چین و هند قادر نیستند در حوزه سازه‌های فولادی با ما و زنجیره بالادستی ما در صنعت فولاد رقابت کنند و این یک مزیت بزرگ برای ایران است.

ظرفیت ارزآوری ۵ تا ۱۰ میلیارد دلاری برای کشور

کرمی‌راد گفت: در گام نخست، این حوزه قادر است سالانه بین ۵ تا ۱۰ میلیارد دلار ارزآوری ایجاد کند و اشتغال گسترده‌ای را نیز به همراه داشته باشد. این پتانسیل باید در بودجه و سیاست‌گذاری‌های اقتصادی و صنعتی دولت به‌طور ویژه مورد توجه قرار گیرد.

مدیر برنامه‌ریزی فروش و حمل محصولات گروه فولاد مبارکه:

اختصاص ۴۰ درصد از تولید و فروش فولاد مبارکه به صنعت ساختمان

مجید فخاری، مدیر برنامه‌ریزی فروش و حمل محصولات گروه فولاد مبارکه نیز در همین خصوص با بیان اینکه این شرکت از ابتدای بهره‌برداری به‌عنوان تأمین‌کننده اصلی فولاد مورد نیاز صنعت ساختمان کشور مطرح بوده است، اظهار کرد: در حال حاضر نزدیک به ۴۰ درصد از تولید و فروش فولاد مبارکه به صنعت ساختمان اختصاص دارد.

وی افزود: صنعت ساختمان شامل بخش‌های مختلفی مانند لوله و پروفیل ساختمانی و همچنین سازه‌های و اسکلت فلزی است. سهم فروش و تولید فولاد مبارکه در بخش سازه‌های فولادی حدود ۶ درصد است. با این حال، این بخش از صنعت ساختمان که به جای سازه‌های بتونی از سازه‌های فلزی و اسکلت فلزی استفاده می‌کند، پتانسیل رشد قابل توجهی دارد.

توسعه محصول و پاسخ به نیاز صنعت سازه‌های فلزی

فخاری گفت: با توجه به پتانسیل‌های موجود و طرح‌های توسعه‌ای مانند نورد گرم ۲ و توسعه خطوط گالوانیزه، در حال حاضر انواع ورق‌های فولادی را تا ضخامت ۱۶ میلی‌متر تولید می‌کنیم و تا سال آینده با راه‌اندازی این طرح‌ها قادر خواهیم بود تا ضخامت ۲۵.۴ میلی‌متر را تأمین کنیم. فولاد مبارکه می‌تواند سبد کامل نیاز صنعت سازه‌های فلزی را تأمین کند.

فولاد مبارکه؛ تأمین‌کننده سبد کامل نیاز سازه‌های فلزی کشور

مدیر برنامه‌ریزی فروش و حمل محصولات گروه فولاد مبارکه اظهار کرد: سالانه حدود ۶ میلیون تن ورق فولادی و حدود ۱۱ تا ۱۲ میلیون تن مقاطع طویل در پروژه‌های ساخت‌وساز مورد استفاده قرار می‌گیرد. این مصرف شامل سازه‌های بتنی، انبوه‌سازی، پروژه‌های صنعتی و سازه‌های مسکونی است.

وی افزود: متأسفانه در سازه‌های مسکونی بیش از ۹۰ درصد سازه‌ها بتنی است و این فرهنگ سنتی، ذائقه‌ای و ریشه‌دار در ساخت‌وسازها وجود دارد. درحالی‌که در دنیا، سازه‌های فلزی جایگاه ویژه‌ای یافته‌اند و مزایایی همچون سرعت بالای ساخت و رعایت ملاحظات محیط زیستی را فراهم می‌کنند. فولاد ماده‌ای کاملاً قابل بازیافت است، درحالی‌که بتن و سازه‌های بتنی قابلیت بازگشت به محیط زیست را ندارند. با توجه به بحران آب در کشور، استفاده از سازه‌های فلزی می‌تواند وزن سازه را کاهش و استحکام آن را افزایش دهد و مصرف آب را هم به میزان قابل توجهی کاهش دهد.

مدیر برنامه‌ریزی فروش و حمل محصولات گروه فولاد مبارکه گفت: ما هیچ مشکلی در تأمین متریال مورد نیاز سازندگان نداریم و می‌توانیم سبد کاملی از محصولات مطابق استانداردهای روز دنیا ارائه کنیم.

مدیر برنامه‌ریزی فروش و حمل محصولات گروه فولاد مبارکه خاطرنشان کرد: همان طور که تاکنون در کنار فعالان صنعت ساختمان بوده‌ایم، از این پس نیز این همراهی ادامه خواهد داشت. در طرح‌های توسعه‌ای فولاد مبارکه، صنعت ساختمان و توسعه ساخت‌وساز به‌عنوان یکی از بازارهای هدف اصلی تعریف شده است.

فولاد
شماره ۱۴۵۷ ◆ شنبه ۲۹ آذر ۱۴۰۴ ◆ ۲۹ جمادی‌الثانی ۱۴۴۷ ◆ ۲۰ نوامبر ۲۰۲۵
MOBARAKEH STEEL GROUP

معرفی مجوزهای صادراتی برای طیف وسیعی از محصولات فولادی چین

وزارت بازرگانی چین و اداره کل گمرک این کشور، اعلام کردند که از اول ژانویه ۲۰۲۶، طرحی برای اعطای مجوز صادراتی برای برخی محصولات فولادی به اجرا در خواهد آمد. به گزارش پایگاه خبری فولاد ایران و به نقل از جی ام ک، این تصمیم طیف وسیعی از محصولات، نه فقط مواد اولیه و نیمه تمام، بلکه محصولات نهایی را نیز شامل می شود. از جمله محصولات مشمول می توان به چدن، فروآلیاژها، محصولات نیمه تمام (مانند بیلت و اسلب) و محصولات نهایی فولادی مانند محصولات ورق و مقاطع، لوله های بدون درز، ریل و شیت پایل اشاره کرد. شرکت های تجاری خارجی برای صادرات این کالاها باید بر اساس قرارداد صادراتی و گواهی کیفیت تولیدکننده، از دفاتر مرکزی گمرک چین یا مقامات تجاری منطقه‌ای مجوز دریافت کنند. اگرچه این اقدام به معنای ممنوعیت مستقیم صادرات نیست، اما یک مکانیسم اداری برای کنترل عرضه فولاد از چین ایجاد می کند. با توجه به حجم بی سابقه صادرات فولاد چین در سال های اخیر و ضعف تقاضای داخلی، قوانین جدید می توانند ابزاری برای مهار فروش خارجی باشند و در سال ۲۰۲۶ تأثیر قابل توجهی بر بازار جهانی بگذارند.

«حس خوب» با همکاران

میهمانان این هفته: مدیرعامل و کارکنان شرکت نورد لوله کوثر صنعت اسپادانا

گزارش

در مطلب حس خوب این هفته به سراغ مدیرعامل و کارکنان شرکت نورد لوله کوثر صنعت اسپادانا رفتیم که در گروه فولاد مبارکه برای تولید لوله‌های انتقال آب دریا به صنایع استان اصفهان آستین همت بالا زدند. کسانی که با تولید لوله‌های موردنیاز این خط در پروژه یادشده نقش‌آفرینی کردند و باعث خوشحالی بسیاری از صنعتگران و کاهش نگرانی شهروندانی شدند که دوست دارند بار دیگر زاینده‌رود را زنده ببینند.

مجید منصوری، مدیرعامل شرکت نورد لوله کوثر صنعت اسپادانا:

پروژه انتقال آب نمادی از مسئولیت‌پذیری و آینده‌نگری صنعت فولاد ایران است

صنعت فولاد همواره به عنوان ستون فقرات توسعه صنعتی کشور شناخته شده است؛ صنعتی که نه تنها کالاهای اساسی موردنیاز در بخش‌های مختلف اقتصاد را تولید می کند، بلکه با ایجاد اشتغال، ارزش افزوده و فعال‌سازی زنجیره‌های پایین‌دستی، نقشی اساسی در ثبات اجتماعی و اقتصادی دارد. آنچه در پروژه انتقال آب از خلیج فارس به فلات مرکزی و به‌ویژه فولاد مبارکه به نمایش درآمد، فراتر از تولید محصول است؛ تصویری روشن از اینکه صنعت فولاد می تواند در حل مسائل ملی و حیاتی کشور به خوبی نقش‌آفرینی کند.

این پروژه عظیم با مسیر ۸۰۰ کیلومتری و مشارکت ده‌ها پیمانکار، یکی از مهم‌ترین چالش های کشور، یعنی بحران آب در فلات مرکزی را هدف قرار داد. فولاد مبارکه نه‌تنها مصرف‌کننده نهایی آب، بلکه سرمایه‌گذار اصلی و تأمین‌کننده بخش عمده ورق های فولادی خطوط لوله بود. حضور فعال این شرکت در مدیریت اجرایی و پشتیبانی فنی نشان داد که هرگاه بخش صنعتی کشور با نگاه راهبردی وارد میدان شود، قادر است راه‌حل های پایدار و سازنده خلق کند.

دستاوردهای این طرح تنها به تأمین پایدار آب برای تولید محدود نمی‌شود. اکنون وابستگی صنایع به منابع سنتی و آسیب‌پذیری همچون زاینده‌رود عملاً به صفر رسیده و در عین حال اقتصاد و امنیت صنعتی منطقه حفظ شده است.

این تجربه، تصویری تازه از نقش صنعت فولاد در ذهن ما ترسیم کرده است؛ صنعتی که دیگر صرفاً «تولیدکننده محصول» نیست، بلکه عاملی امیدبخش برای توسعه و پشتیبان ثبات اجتماعی و اقتصادی کشور است. از اشتغال‌زایی و خلق ارزش افزوده گرفته تا پیشبرد پروژه‌هایی که فراتر از دیوار کارخانه‌ها تأثیرگذارند، فولاد مبارکه و حلقه‌های مرتبط با آن نشان داده‌اند که صنعت می‌تواند پاسخ‌گوی چالش‌های ملی باشد.

در نهایت، پروژه انتقال آب از خلیج فارس به فولاد مبارکه نمادی از مسئولیت‌پذیری و آینده‌نگری صنعت فولاد ایران است؛ پیامی روشن مبنی بر اینکه این صنعت همچنان در صف نخست خدمت به جامعه و کشور قرار دارد و می‌تواند با مشارکت فعال، راه‌حل های پایدار برای مسائل ملی افتخار بیافرینند.

امیرحسین صبوری، مدیر بازاریابی و فروش:

ما بخشی از حرکتی هستیم که هدف آن خودکفایی، توسعه پایدار و حمایت از توان مهندسی داخلی است

حضور در این پروژه ملی برای من تجربه‌ای کاملاً متفاوت با سایر فعالیت‌هایم در صنعت لوله‌سازی بود. در پروژه‌های پیشین، تمرکز ما بیشتر بر جنبه‌های تجاری، رقابتی و فروش قرار داشت؛ اما این پروژه، بُعدی به مراتب فراتر از این حوزه‌ها دارد.

در این پروژه و سایر پروژه‌های مشابه با مسئولیتی ملی مواجهیم، زیرا این پروژه‌ها نقشی مهم در توسعه زیرساخت‌های کشور و به‌ویژه رشد صنعتی استان اصفهان ایفا می‌کند. اصفهان همواره یکی از قطب‌های اصلی صنعت کشور بوده و اجرای چنین پروژه عظیمی در این استان، نه‌تنها موجب حفظ و ارتقای جایگاه صنعتی منطقه می‌شود، بلکه زمینه‌ساز ایجاد اشتغال، رونق اقتصادی و تقویت توان داخلی نیز خواهد بود.

از نگاه من، تفاوت اصلی این تجربه در احساس تعلق و اثرگذاری نهفته است. ما دیگر صرفاً تولیدکننده و فروشنده لوله‌های فولادی نیستیم؛ بلکه بخشی از حرکتی هستیم که هدف آن خودکفایی، توسعه پایدار و حمایت از توان مهندسی داخلی است.

بی‌تردید، زمانی که می‌بینیم تلاش‌های ما در حوزه فروش و بازاریابی به‌صورت مستقیم در پیشرفت پروژه و آبادانی استان اصفهان اثرگذار است، حس غرور و رضایت عمیقی در ما شکل می‌گیرد. این پروژه برای من و همکارانم نه‌فقط یک مأموریت کاری، بلکه بخشی از تعهد ما به پیشرفت صنعت کشور و استان اصفهان است. افتخار می‌کنم که عضوی از تیمی هستم که با تلاش خود، فردای اصفهان و ایران را می‌سازد.

مجید ضیایی، رئیس تولید و بهره‌برداری سایت شمالی:

احساس می‌کنم عضوی از خانواده‌ای بزرگ هستم که با همت و تلاش جمعی، آینده‌ای روشن برای این سرزمین رقم می‌زند

دریافت خبر متصل شدن صنعت به آب دریا حسی عمیق از افتخار و غرور در من برانگیخت. آگاهی از اینکه سهمی هرچند کوچک در این پروژه عظیم ملی داشته‌ام، برایم مایه خرسندی و غروری وصف‌ناشدنی است. اصفهان گنجینه‌ای از تاریخ، فرهنگ، هنر و زندگی این مرز و بوم است و تشنگی امروز این شهر زخمی بر پیکر همه ماست. حضور در این پروژه به من این اطمینان را می‌دهد که در رفع این نیاز حیاتی، نقشی هرچند کوچک ایفا کرده‌ام.

احساس می‌کنم عضوی از خانواده‌ای بزرگ هستم که با همت و تلاش جمعی، آینده‌ای روشن برای این سرزمین رقم می‌زند و همین موضوع، حس غرور و مسئولیت‌پذیری مرا دوچندان می‌کند. به هر روزی که در مسیر این پروژه سپری شد، افتخار می‌کنم و خرسندم که سهمی در تحقق این هدف ملی داشته‌ام. باور به اینکه توانسته‌ام بخشی از این مسیر بزرگ باشم، حسی سرشار از افتخار و تعهد در من ایجاد می‌کند.

کار ما تنها انتقال آب نیست؛ ما در حال نگارش فصلی تازه از امید، آبادانی و شکوفایی برای مردم این سرزمین هستیم و همین موضوع، هر لحظه از این مسیر را برایم ارزشمند و پرافتخار ساخته است.

ایمان صادقی، رئیس ایمنی و بهداشت:

کار من این بود که مطمئن شوم هم آب سالم به مقصد می‌رسد و هم کارکنان خط تولید این لوله‌ها سالم به خانه‌شان بازمی‌گردند

اگر بخواهم برای خانواده‌ام توضیح دهم که در این پروژه چه نقشی داشته‌ام، می‌گویم: ما لوله‌هایی ساختیم که آب دریا را از جنوب کشور به اصفهان منتقل می‌کند؛ اما مسئولیت من به‌عنوان رئیس ایمنی و بهداشت این بود که اطمینان حاصل کنم تمامی مراحل این کار بزرگ، با بالاترین سطح ایمنی انجام می‌شود.

من و کارشناسان HSE از آغاز تا پایان پروژه ساخت لوله‌های مورد نیاز مراقب بودیم که همه همکارانمان در شرایطی ایمن کار کنند، محیط کاری منظم و پاکیزه باشد، خطرات به موقع شناسایی شوند و از بروز هر حادثه احتمالی پیش از تبدیل شدن به بحران جلوگیری شود.

معمولاً به خانواده‌ام می‌گویم: ما لوله‌ها را ساختیم تا آب به دل کشور برسد، اما کار من این بود که مطمئن شوم هم آب سالم به مقصد می‌رسد و هم کارکنان خط تولید این لوله‌ها سالم به خانه‌شان بازمی‌گردند. برای من، موفق‌ترین روزها روزهایی بود که پروژه با قدرت پیش رفت، اما هیچ حادثه‌ای رخ نداد. در آن لحظات، احساس می‌کردم به معنای واقعی، کارمان را درست انجام داده‌ایم.

مسعود شیرانی، کارشناس پروژه:

بدون تعهد قوی، ممکن بود پروژه در مواجهه با چالش‌های پیچیده فنی، اداری یا محیطی دچار اختلال شود

بی‌تردید، «تعهد» مهم‌ترین عامل موفقیت شرکت کوثر در این پروژه بوده است؛ هرچند تخصص و کار تیمی هم نقش اساسی داشتند. در واقع، تعهد همان عاملی است که تخصص و کار تیمی را در مسیری منسجم و پایدار کنار هم نگه داشته است.

پروژه انتقال آب به صنایع اصفهان، پروژه‌ای زیرساختی و ملی با حساسیت‌های بالای زیست‌محیطی، اجتماعی و اقتصادی بود. تعهد به زمان‌بندی با توجه به نیاز مبرم صنایع اصفهان به آب، تعهد به کیفیت و ایمنی به دلیل حساسیت خطوط انتقال در مسیرهای طولانی و تعهد به مسئولیت اجتماعی در خصوص حل بحران آبی منطقه، از الزامات اساسی این پروژه به شمار می‌رفت. بدون تعهد قوی، ممکن بود با وجود تخصص بالا و کار تیمی مؤثر نیز پروژه در مواجهه با چالش‌های پیچیده فنی، اداری یا محیطی دچار اختلال شود.

شرکت لوله کوثر صنعت در حوزه تولید لوله‌های فولادی و سیستم‌های انتقال سیالات، متخصص است. طراحی، تولید و اجرای خطوط انتقال آب نیازمند دانش فنی ویژه‌ای است؛ هرچند تخصص به‌تنهایی کافی نیست، زیرا بسیاری از شرکت‌ها از توان فنی برخوردارند.

اجرای چنین پروژه عظیمی نیازمند هماهنگی مستمر میان واحدهای طراحی، تولید، کنترل کیفیت و لجستیک و همچنین تعامل با ذی‌نفعان دولتی، صنعتی و محلی بود. بدیهی است که کار تیمی اثربخش بدون تعهد اعضا به اهداف پروژه، امکان‌پذیر نخواهد بود.

مرجان کاظمی، سرپرست دبیرخانه:

ما در این شرکت صرفاً تولیدکننده لوله نیستیم. همان‌گونه که شعارمان بیان می‌کند، «رسالتمان سقایی است»

آگاهی از اینکه حاصل کار ما به مسئله‌ای به این اندازه حیاتی همچون «آب» گره خورده است، نگاه من را به شغلم عمیق‌تر و مسئولانه‌تر کرده است. زمانی که می‌دانم لوله‌هایی که از دل کارخانه نورد لوله کوثر صنعت اسپادانا خارج می‌شوند، قرار است آب را از دریا به قلب صنعت و در نهایت به زندگی مردم برسانند، دیگر کارم صرفاً یک فعالیت اداری تکراری نیست؛ بلکه بخشی از مسیری حیاتی و اثرگذار است.

در چنین شرایطی، حتی وظایف دبیرخانه نیز معنایی تازه پیدا می‌کند. ثبت و پیگیری مکاتبات، هماهنگی‌ها و جزئیات اجرایی، همگی در زنجیره‌ای قرار می‌گیرند که کوچک‌ترین نقص یا تأخیر در آن می‌تواند بر فرایندی اثر بگذارد که مستقیماً با زندگی و پایداری تولید در ارتباط است. همین آگاهی، دقت و تعهد در انجام وظایف را برای من به ضرورتی دوچندان تبدیل کرده است.

از نگاه من، ما در این شرکت صرفاً تولیدکننده لوله نیستیم. همان‌گونه که شعارمان بیان می‌کند، «رسالتمان سقایی است»؛ این حس سقا بودن، به کار من معنا، انگیزه و افتخاری می‌بخشد که فراتر از یک عنوان شغلی است.

مسعود قانعیان، رئیس خرید:

پروژه انتقال آب، آزمونی جدی در همه موارد

فعالیت در شرایط سنگین تولید، حمل و تحویل چنین حجم عظیمی از لوله‌های فولادی، بیش از هر چیز، توان واقعی، تعهد و بلوغ حرفه‌ای همکاران ما را به روشنی نمایان کرد. این پروژه آزمونی جدی برای هماهنگی میان واحدهای مختلف، مدیریت فشارهای زمانی، حفظ کیفیت در شرایط دشوار و اتخاذ تصمیم‌های سریع در موقعیت‌های بحرانی بود.

آنچه برای من بیش از هر چیز به چشم می‌آمد روحیه مسئولیت‌پذیری و همدلی تیمی همکاران بود. واحدهای فروش، تولید، کنترل کیفیت، برنامه‌ریزی، لجستیک، حمل و نقل و خرید و تدارکات، فراتر از شرح وظایف معمول خود عمل کردند و با درک اهمیت پروژه ملی انتقال آب، آن را به‌عنوان مأموریتی مشترک پذیرفتند.

این پروژه به روشنی ثابت کرد که سرمایه اصلی شرکت، نیروی انسانی آن است؛ تیمی که در شرایط دشوار، نه‌تنها دچار افت عملکرد نشد، بلکه با انسجام بیشتر توانست بخش قابل توجهی از پروژه را با موفقیت و در چارچوب استانداردهای مورد انتظار به سرانجام برساند. برای من، این تجربه تأییدی بود بر اینکه با اتکا به چنین همکارانی، می‌توان پروژه‌های بزرگ و پیچیده را با اطمینان پذیرفت و اجرا کرد.

محمدرضا یاریان، مدیر اداری و پشتیبانی:

غروری از جنس مسئولیت، تعهد و تعلق ملی

زمانی که می‌دانیم حاصل کار ما صرفاً یک محصول صنعتی نیست، بلکه شریانی حیاتی به شمار می‌رود، معنا و ارزش تلاش‌هایمان چند برابر می‌شود. وقتی لوله‌هایی که در این مجموعه تولید می‌شوند، قرار است آب را به چرخ صنعت برسانند و نتیجه این تلاش‌ها در پروژه‌ای همچون آب‌رسانی به اصفهان، مستقیماً صنایع و زندگی مردم را تحت تأثیر قرار دهد، حس غروری عمیق و واقعی در وجود انسان شکل می‌گیرد؛ غروری از جنس مسئولیت، تعهد و تعلق ملی. در چنین لحظاتی، کار دیگر صرفاً انجام یک وظیفه شغلی نیست، بلکه مشارکت در ساختن آینده‌ای روشن‌تر است.

و آن لحظه ماندگار، زمانی که نخستین جریان آب از دل لوله‌هایی که با تلاش صادقانه و اراده استوار همکاران شرکت کوثر ساخته شده بود، به سوی اصفهان روانه شد، برای من به نقطه اوج سال‌ها فعالیت حرفه‌ای‌ام بدل گشت؛ لحظه‌ای که اشک شوق با لبخند رضایت در هم آمیخت و باور کردم که کار ما می‌تواند زندگی ببخشد. بی‌تردید، آن روز را پرافتخارترین روز در سراسر سابقه کاری خود می‌دانم؛ روزی که معنای واقعی خدمت، تولید ملی و افتخار به کار ایرانی را با تمام وجود لمس کردم و تا همیشه به آن خواهم بالید.

مجید منصوری
مدیرعامل شرکت نورد لوله کوثر صنعت اسپادانا

امیرحسین صبوری
مدیر بازاریابی و فروش

مجید ضیایی
رئیس تولید و بهره‌برداری سایت شمالی

ایمان صادقی
رئیس ایمنی و بهداشت

مسعود شیرانی
کارشناس پروژه

مرجان کاظمی
سرپرست دبیرخانه

مسعود قانعیان
رئیس خرید

محمدرضا یاریان
مدیر اداری و پشتیبانی

گزارش تصویری
Photo Report

برگزاری ویژه برنامه بزرگداشت میلاد حضرت فاطمه زهرا(س) و مقام مادر در فولاد مبارکه با حضور مادر شهید محمدرضا تورجی زاد

عکس از سعید فاطمی

دیدار جمعی از مدیران با کارکنان واحدهای مختلف در مدیریت حمل و نقل و پشتیبانی به مناسبت ۲۶ آذر روز حمل و نقل و رانندگان

عکس از سعید فاطمی

پیشرفت بیش از ۶۰ درصدی پروژه آهن اسفنجی بیجار

جلسه کنترل مدیریت شرکت صنایع فولاد کردستان با حضور مدیران ایمیدرو، هلدینگ سرمایه‌گذاری توسعه معادن و فلزات و شرکت صنایع فولاد کردستان برگزار شد. به گزارش پایگاه خبری و تحلیلی «فلزات آنلاین» و به نقل از روابط عمومی ایمیدرو، این جلسه با حضور حسین افشاری، قائم‌مقام رئیس هیئت عامل ایمیدرو، اردشیر سعدمحمدی، مدیرعامل هلدینگ سرمایه‌گذاری توسعه معادن و فلزات و معاون و مدیران ایمیدرو برگزار شد. حسین افشاری در این جلسه ضمن اشاره به حمایت‌های ایمیدرو در اجرای پروژه‌های توسعه‌ای در شرکت صنایع فولاد کردستان، بر ضرورت تسریع در پرداخت سهم سهام‌داران تأکید کرد. اردشیر سعدمحمدی نیز با بیان اینکه پروژه آهن اسفنجی بیجار دارای ۶۰.۰۹ درصد پیشرفت فیزیکی است، از راه‌اندازی این پروژه در اواخر سال ۱۴۰۵ خبر داد. وی با اشاره به اینکه پیشرفت پروژه و ایفای تعهدات سهام‌داران در وضعیت مناسبی است، خاطرنشان کرد: پروژه واحد فولادسازی و ورق گرم فولادی شرکت صنایع فولاد کردستان در شهرستان قروه نیز مورد توجه است.

در گفت‌وگو با مدیر فراوری ضایعات فرایندی فولاد مبارکه و سرپرست شرکت آتیه تجارت نقش جهان قشم مطرح شد؛

کاهش انباشت ضایعات و ارزش‌آفرینی با همکاری فولاد مبارکه و آتیه فولاد

گزارش

مجید دادجو، مدیر فراوری ضایعات فرایندی شرکت فولاد مبارکه و حمیدرضا فروردین، سرپرست شرکت آتیه‌تجارت نقش‌جهان‌قشم در گفت‌وگوی اختصاصی با روابط عمومی آتیه‌فولاد نقش‌جهان، به تشریح جایگاه اقتصاد قراضه محور در نقشه راه کلان گروه فولاد مبارکه و نقش فراوری قراضه در سودآوری و اقتصاد چرخشی پرداختند.

مجید دادجو
مدیر فراوری ضایعات فرایندی شرکت فولاد مبارکه

مدیر فراوری ضایعات فرایندی شرکت فولاد مبارکه در این باره گفت: توسعه پایدار اقتصادی مبتنی بر قراضه، به‌عنوان یکی از مؤلفه‌های کلیدی گذار به سمت فولاد سبز، نقش مهمی در کاهش انتشار گازدی اکسیدکربن ایفامی‌کند و این رویکرد در چارچوب اهداف توسعه پایدار سازمان ملل متحد تعریف و دنبال می‌شود.

وی با اشاره به نقش صنعت فولاد در انتشار گازهای گلخانه‌ای گفت: تولید فولاد به روش کوره قوس الکتریکی با شارژ قراضه کمترین میزان انتشار دی اکسیدکربن را دارد و با توجه به اینکه یکی از اهداف کلیدی شرکت‌های بزرگ فولادی در افق‌های ۲۰۳۰ و ۲۰۵۰ کاهش انتشار دی‌اکسیدکربن در فرایندهای تولید فولاد است، افزایش سهم قراضه در چرخه تولید نقش مهمی در تحقق این هدف ایفامی‌کند.

دادجو چالش‌های مرتبط با ضایعات سنگین و خرسک‌ها را عمدتاً مقرراتی و زیست محیطی عنوان کرد و تصریح کرد: این نوع ضایعات به دلیل ابعاد بزرگ و غیرمتعارف، امکان شارژ مستقیم به کوره را ندارند و پیش از استفاده، باید تحت فرایندهای برش‌کاری و تمیزکاری قرار گیرند و با توجه به اینکه روش‌های رایج برش با اکسیژن علاوه بر هزینه‌بر بودن، آلایندگی قابل توجهی ایجاد می‌کنند، با محدودیت‌ها و سخت‌گیری‌های زیست محیطی مواجه شوند.

مدیر فراوری ضایعات فرایندی شرکت فولاد مبارکه با اشاره به تغییر نگرش جامعه و دولت به موضوعات محیط زیستی ادامه داد: قوانین زیست محیطی به‌درستی سخت‌گیرانه‌تر شده‌اند و برای تبدیل و فراوری این ضایعات، ایجاد زیرساخت‌های استاندارد، محیط زیست‌پسند و ایمن ضروری است. در حال حاضر ایجاد زیرساخت‌های فنی و سازگار با محیط زیست در فولاد مبارکه آغاز شده و به‌زودی شاهد بهره‌برداری از خط فراوری مجهز به سیستم غبارگیر خواهیم بود.

وی با تشریح انواع قراضه‌های تولیدی در این مجموعه گفت: گروهی از ضایعات مانند خرسک‌ها و ته‌تاندیش‌ها به دلیل محدودیت‌های فراوری و مصرف، با انباشت ناگزیر مواجه‌اند و برای مدیریت این دسته از ضایعات، باید دو مسیر موازی شامل فراوری و مصرف داخلی و فروش هدفمند تعریف و اجرا شود.

دادجو، نقش شرکت‌های این گروه از جمله هلدینگ آتیه‌فولاد نقش جهان را در این مسیر مهم ارزیابی کرد و گفت: در حوزه قراضه‌های سنگین، دو رویکرد اصلی شامل فراوری برای مصرف داخلی و فروش بخشی از انباشت‌ها وجود دارد که شرکت‌های تخصصی گروه از جمله شرکت‌های تابعه هلدینگ آتیه‌فولاد نیز با رعایت حاکمیت شرکتی می‌توانند نقش مؤثری در بنگاه‌داری، بازاریابی و توزیع ایفا کنند. در حال حاضر نیز بر اساس قراردادهای منعقدشده، فروش ۱۰۰ هزار تن خرسک و ۵۱ هزار تن اسلب قراضه به شرکت‌های آتیه و توکا واگذار شده و این فرایند در حال اجراست.

مدیر فراوری ضایعات فرایندی شرکت فولاد مبارکه خاطرنشان کرد: همکاری میان فولاد مبارکه و شرکت‌های هم‌گروه، در صورت حرکت در چارچوب‌های قانونی و شفاف، می‌تواند منجر به ارزش‌آفرینی دوطرفه، کاهش انباشت ضایعات و تسریع در تحقق اهداف زیست‌محیطی و اقتصادی شود.

حمیدرضا فروردین
سرپرست شرکت آتیه‌تجارت نقش جهان قشم

تولید بدون کارخانه برای نخستین بار در گروه آتیه‌فولاد

حمیدرضا فروردین، سرپرست شرکت آتیه‌تجارت نقش جهان قشم نیز در این باره گفت: در حوزه بازیافت ضایعات فولادی، دو نگاه متفاوت وجود دارد؛ یک نگاه، خرسک را صرفاً به‌عنوان ضایعات تلقی کرده و به فروش آن بسنده می‌کند، اما نگاه دوم خرسک را به‌عنوان ماده اولیه‌ای در یک چرخه مولد می‌بیند. با توجه به رویکردهای سازمانی، ما رویکرد دوم را در دستور کار قرار داده‌ایم تا آن را در قالب مشارکت‌های مختلف به چرخه تولید بازگردانیم و از آن ارزش افزوده ایجاد کنیم.

وی با تأکید بر پرهیز از نگاه صرفاً بازرگانی به این موضوع افزود: هدف ما این نیست که خروجی فرایند خرسک به یک معامله یک‌طرفه تجاری ختم شود، بلکه تلاش داریم این فرایند به عملیاتی با ارزش افزوده بالاتر تبدیل شود. این نگاه در موضوع خرسک به‌طور جدی لحاظ شده و طبق مأموریتی که از سوی سرپرست گروه به ما ابلاغ شده، ورود به این حوزه به‌صورت عملیاتی آغاز شده است.

فروردین با اشاره به مذاکرات انجام‌شده در این زمینه افزود: در فاز فعلی، اولین پیمانکار وارد فرایند شده و قرار است یک حجم اولیه به‌صورت آزمایشی انجام شود تا پیمانکار از نظر فنی با خرسک و الزامات آن در فضای کسب‌وکار خود آشنا شود. پس از انجام تست‌های لازم، این امکان وجود دارد که وارد قراردادهای تبدیلی در مقیاس‌های بزرگ‌تر، مثلاً تا ۵۰ هزار تن شویم تا خروجی خرسک به محصول نهایی تبدیل شود.

سرپرست آتیه‌تجارت ادامه داد: این محصول حتی می‌تواند دوباره وارد چرخه صادرات شود و به‌عنوان مثال، از طریق شرکت‌های مستقر در عمان یا امارات، صادرات آن پیگیری شود که طبیعتاً ارزش افزوده بیشتری برای مجموعه ایجاد خواهد کرد.

وی تأکید کرد: امروز به لطف خدا اولین بخش عملیات تبدیلی ما محقق شده؛ به‌گونه‌ای که اسلب ذوبی در قالب یک قرارداد ۴ هزار تنی به اولین پارت ورق نوردشده و قابل استفاده در برخی صنایع تبدیل شده است. به این ترتیب، نه‌تنها ارزش افزوده جدیدی ایجاد شده، بلکه مفهومی از تولید بدون نیاز به کارخانه‌های جدید و بهره‌برداری بهینه از منابع موجود نیز محقق شده است. برنامه ما این است که از این پس به جای فروش اسلب ذوبی، ورق بفروشیم و از خام‌فروشی پرهیز کنیم و در صورت مساعدت فولاد مبارکه، این مسیر به‌صورت مستمر ادامه خواهد یافت.

سرپرست آتیه‌تجارت یکی دیگر از مصادیق این رویکرد را سر اسلب‌ها دانست و گفت: سر اسلب‌ها به دلیل شرایط کیفی، نقص‌هایی بیش از اسلب ذوبی دارند، اما در آخرین مزایده برگزارشده، حدود ۵۰ هزار تن سر اسلب عرضه شد که تا این لحظه قیمت برتر متعلق به ما بوده است. در این خصوص نیز مذاکرات تکمیلی انجام شده و ان‌شاءالله این حجم به مجموعه واگذار می‌شود.

فروردین با اشاره به درخواست‌های موجود برای اولویت‌دهی به شرکت‌های آتیه‌فولاد در قراردادهای فولاد مبارکه تصریح کرد: تمام فرایندهای فعلی در قالب مزایده‌های عمومی انجام شده و در هر موردی که کالایی دریافت کرده‌ایم، یا قیمت پیشنهادی ما برنده بوده، یا در مذاکرات تکمیلی و با رعایت کامل ضوابط کمیسیون معاملات فولاد مبارکه اقدام شده و هیچ تخفیف قیمتی برای ما در نظر گرفته نشده است.

سرپرست آتیه‌تجارت با اشاره به قرارداد خرسک گفت: در حال حاضر قرارداد خرسک به حجم ۱۰۰ هزار تن و با بازه زمانی یک‌ساله منعقد شده است. البته محدودیت‌های محیط زیستی در این حوزه جدی است و تمام مقاصدی که خرسک به آن‌ها حمل می‌شود باید در سامانه محیط زیست ثبت شده و مجوز برش داشته باشند و این موضوع، تعداد پیمانکاران و مصرف‌کنندگان را محدود کرده است.

در حوزه قراضه‌های سنگین، دو رویکرد اصلی شامل فراوری برای مصرف داخلی و فروش بخشی از انباشت‌ها وجود دارد که شرکت‌های تخصصی گروه از جمله شرکت‌های تابعه هلدینگ آتیه‌فولاد نیز با رعایت حاکمیت شرکتی می‌توانند نقش مؤثری در بنگاه‌داری، بازاریابی و توزیع ایفا کنند. در حال حاضر نیز بر اساس قراردادهای منعقدشده، فروش ۱۰۰ هزار تن خرسک و ۵۱ هزار تن اسلب قراضه به شرکت‌های آتیه و توکا واگذار شده و این فرایند در حال اجراست.

تا پایان آبان ۱۴۰۴ به ثبت رسید؛

جهش ۶۲ درصدی درآمد فروش تختال فولاد هرمزگان

شرکت فولاد هرمزگان در هشت‌ماهه امسال با رشد ۶۲ درصدی نسبت به سال قبل موفق به کسب درآمد ۳۰۴ هزار و ۱۱۸ میلیارد ریالی از محل فروش تختال در بازارهای داخلی و بین‌المللی شد که نوید بخش پایانی باشکوه برای این شرکت در سال ۱۴۰۴ خواهد بود.

مهدی شکری‌زاده
مدیر فروش و بازاریابی شرکت فولاد هرمزگان

به گزارش روابط عمومی شرکت فولاد هرمزگان، مهدی شکری‌زاده، مدیر فروش و بازاریابی شرکت فولاد هرمزگان، با اعلام این خبر گفت: سال ۱۴۰۴ در حالی به فصل زمستان نزدیک می‌شود که شرکت فولاد هرمزگان در حوزه فروش موفق به کسب دستاوردهای درخشانی شده و در همه زمینه‌ها، چه فروش داخلی و چه صادرات، رشد قابل توجهی را ثبت کرده است.

رشد ۲۰ درصدی فروش داخلی

وی با بیان اینکه در بخش فروش داخلی، شرکت موفق به ثبت عملکردی قابل توجه شده است، ادامه داد: طی هشت‌ماهه امسال، ۶۰۷ هزار و ۹۸ تن تختال در بازار داخلی به فروش رسیده که در مقایسه با ۵۲۵ هزار و ۷۱۲ تن سال گذشته، رشد ۱۵ درصدی داشته است. از سوی دیگر، فولاد هرمزگان در بازارهای جهانی نیز عملکرد درخشانی داشته و با فروش ۳۷۷ هزار و ۷۶۳ تن تختال صادراتی، نسبت به ۳۱۴ هزار و ۵۸۸ تن مدت مشابه سال قبل، افزایش حدود ۲۰ درصدی را ثبت کرده است.

مدیر فروش و بازاریابی شرکت فولاد هرمزگان خاطرنشان کرد: در مجموع، میزان فروش کل فولاد هرمزگان در این دوره به ۹۸۴ هزار و ۸۶۱ تن رسید که در مقایسه با ۸۴۰ هزار و ۳۰۰ تن سال گذشته، رشد بیش از ۱۷ درصدی داشته است.

رشد ۷۱ درصدی درآمد صادراتی فولاد هرمزگان

شکری‌زاده با اشاره به تداوم روند صعودی در بخش کسب درآمد نیز تصریح کرد: درآمد فولاد هرمزگان از محل فروش داخلی تختال در هشت‌ماهه امسال به ۱۹۶ هزار و ۸۶۴ میلیارد ریال رسید که در مقایسه با ۱۲۴ هزار و ۴۹۱ میلیارد ریال سال قبل، افزایش ۵۸ درصدی را نشان می‌دهد.

وی در پایان با اشاره به درآمد صادراتی، عنوان کرد: درآمد حاصل از صادرات نیز با رشد قابل توجه ۷۱ درصدی از ۶۲ هزار و ۶۲۰ میلیارد ریال به ۱۰۷ هزار و ۲۵۴ میلیارد ریال افزایش یافت. در مجموع، درآمد کل فولاد هرمزگان از فروش داخلی و صادراتی در این دوره به ۳۰۴ هزار و ۱۱۸ میلیارد ریال رسید که در مقایسه با ۱۸۷ هزار و ۵۳۱ میلیارد ریال سال گذشته، رشد ۶۲ درصدی را رقم زده است.

سال ۱۴۰۴ در حالی به فصل زمستان نزدیک می‌شود که شرکت فولاد هرمزگان در حوزه فروش موفق به کسب دستاوردهای درخشانی شده و در همه زمینه‌ها، چه فروش داخلی و چه صادرات، رشد قابل توجهی را ثبت کرده است

خبر
News

مدیرعامل فولادسنگان در جلسه با مدیرکل تأمین اجتماعی خراسان رضوی:

فولادسنگان؛ مصمم در تولید پایدار، متعهد به جامعه

مدیرکل تأمین اجتماعی استان خراسان رضوی و جمعی از معاونان این سازمان از شرکت صنایع معدنی فولادسنگان بازدید کردند.

به گزارش روابط عمومی فولاد سنگان، در جریان این بازدید، علی رسولیان، مدیرعامل شرکت، ضمن خیرمقدم به مدیرکل تأمین اجتماعی استان خراسان رضوی و هیئت همراه گفت: شرکت فولاد سنگان با ظرفیت تولید سالیانه ۱۰ میلیون تن گندله و کنسانتره، در تأمین مواد اولیه فولاد مبارکه به‌عنوان بزرگ‌ترین فولادساز ایران نقش بسیار حیاتی دارد. با توجه به ظرفیت‌های منطقه معدنی سنگان (وجود بیش از ۱٫۲ میلیارد تن سنگ‌آهن)، توسعه ظرفیت‌های انرژی بادی (تونل بادی) و توانایی تولید حدود ۵ هزار مگاوات برق با توربین‌های پیشرفته، این منطقه قابلیت تبدیل شدن به یکی از ارزشمندترین مناطق صنعتی کشور را دارد.

رسولیان گفت: تجربه کشورهای توسعه‌یافته در این خصوص، نشانگر تأثیر بنگاه‌ها و شرکت‌های صنعتی و اقتصادی در پیشرفت روزافزون کشورهاست و سیاست‌گذاری و تسهیل‌گری‌های دولتی هم نقش زیادی در توانمندسازی شرکت‌های تولیدی دارد. در حال حاضر حدود ۱۵ هزار نفر بیمه‌شده در منطقه صنعتی سنگان مشغول به فعالیت‌اند و شرکت‌های منطقه سهم بسیار مهمی در اشتغال جوانان ایفا می‌کنند.

وی با اشاره به وضعیت تولید در شرکت گفت: مطمئناً ناترازی‌های انرژی تأثیر مستقیمی بر تولید ما دارد و ما را در دست‌یابی به ظرفیت اسمی کارخانه‌ها دچار مشکل خواهد کرد. البته به‌عنوان یک شرکت پویا و پیشرو، همواره خود را برای حل مشکلات و موانع آماده می‌کنیم و با برنامه‌ریزی علمی و دقیق همواره به دنبال بیشترین بهره‌وری هستیم.

رسولیان افزود: به حوزه استخراج معدن نیز با جدیت وارد شده‌ایم و با خرید ماشین‌آلات و شروع به کار آن در آینده نزدیک شاهد تسریع روند انتقال سنگ‌آهن به مجموعه فولاد سنگان خواهیم بود.

وی با اشاره به نقش‌آفرینی و پیشگامی فولاد سنگان در تعهد به مسئولیت‌های اجتماعی اظهار داشت: فولاد سنگان با عملکرد درخشان در حوزه مسئولیت اجتماعی نقش ارزنده‌ای در توسعه و آبادانی منطقه ایفا می‌کند.

مدیرعامل فولاد سنگان با اشاره به پروژه‌های مسئولیت اجتماعی شرکت، از احداث جاده سنگان به تربت حیدریه به‌عنوان دغدغه جدی شهروندان نام برد و گفت: مصمم هستیم طی ماه‌های آینده این پروژه را به سرانجام برسانیم. به همین دلیل عملیات اجرایی تسطیح، آسفالت و... با سرعت و دقت در حال انجام است.

مدیرعامل فولاد سنگان با اشاره اصول توسعه پایدار اظهار داشت: به‌عنوان یک شهروند-شرکت مسئول، هم در عرصه تولید و هم خدمت به جامعه، خود را متعهد می‌دانیم و با برنامه‌ریزی و حساسیت ویژه عمل می‌کنیم.

رسولیان از دیگر خدمات شرکت در منطقه سخن گفت و یادآور شد: انجام خدمات پزشکی درمانی، توسعه ظرفیت‌های ورزشی و آموزشی از جمله ۱۴۴ کلاس درس احداث‌شده در دیگر مناطق شهرستان خواف، کمک به نیازمندان، مشارکت در بازسازی بیمارستان، پل‌های ارتباطی و... از جمله اقدامات این شرکت در راستای خدمت متعهدانه به مردم فهیم این منطقه از کشور عزیزمان است.

فولادسنگان شریک بزرگ اجتماعی مادر شرق کشور

در ادامه این جلسه، سید حسین ساداتی خادر، سرپرست اداره کل تأمین اجتماعی خراسان رضوی، ضمن اظهار خشنودی و تقدیر از تلاشگران این صنعت در شرق کشور گفت: خوشبختانه حضور دکتر رسولیان با سابقه درخشان مدیریتی در عرصه‌های مختلف کشور، نوید بخش روزهای بسیار روشن و شکوفایی بیش از پیش این مجموعه صنعتی کشور خواهد بود.

ساداتی خادر افزود: سازمان تأمین اجتماعی به‌عنوان نهاد عمومی غیردولتی در استان خراسان رضوی حدود ۴۸ درصد از جمعیت استان را تحت پوشش بیمه‌ای قرار داده و عمدتاً منابع آن از حق بیمه‌های تجمیع شده است.

وی ضمن تجلیل از اقدامات فولاد سنگان در حوزه‌های اجتماعی و ارائه خدمات به کارکنان گفت: شرکت فولاد سنگان جزو شرکای بزرگ اجتماعی ما در این منطقه از کشور است و این شرکت کانون اصلی توسعه و اشتغال است.

وی در پایان گفت: یکی از وظایف ما همراهی و ارتباط با جامعه کارفرمایی است و ان‌شاءالله همکاری و هم‌افزایی متقابل تأثیر بسزایی در توسعه خدمات به جامعه بیمه‌شدگان در این منطقه خواهد داشت.

مدیر مهندسی صنایع شرکت فولاد هرمزگان مطرح کرد:

تلاش جمعی و مشارکت واحدها؛ کلید موفقیت فولاد هرمزگان در ارزیابی تعالی

مدیر مهندسی صنایع شرکت فولاد هرمزگان گفت: با آغاز فرایند ارزیابی تعالی سازمانی فولاد هرمزگان، مشارکت فعال و هماهنگ همه واحدها به‌عنوان عامل اصلی موفقیت شرکت در ارتقای امتیاز و دست‌یابی به سطوح بالاتر تعالی بیش از گذشته ضروری است.

به گزارش روابط عمومی شرکت فولاد هرمزگان، با توجه به برنامه‌ریزی انجام‌شده و هماهنگی‌های صورت‌گرفته، ارزیابی جایزه ملی تعالی سازمانی در سطح تندیس، از تاریخ ۲۸ آذرماه تا ۲ دی ماه ۱۴۰۴ در شرکت فولاد هرمزگان برگزار خواهد شد.

ارزیابی فرصتی جدی برای سنجش دقیق عملکرد، شناسایی نقاط قابل بهبود و تقویت مسیر توسعه سازمان

در آستانه برگزاری فرایند ارزیابی تعالی سازمانی، مرضیه حمیدی، مدیر مهندسی صنایع شرکت فولاد هرمزگان، با اشاره به اهمیت این رویداد، از آمادگی گسترده شرکت برای حضور در ارزیابی سال جاری خبر داد.

به گفته حمیدی، این ارزیابی فرصتی جدی برای سنجش دقیق عملکرد سازمان، شناسایی نقاط قابل بهبود و تقویت مسیر توسعه است و فولاد هرمزگان با رویکردی واقع‌بینانه و یادگیرنده در آن شرکت می‌کند.

مدیر مهندسی صنایع شرکت فولاد هرمزگان با اشاره به سوابق شرکت در این حوزه افزود: فولاد هرمزگان طی سه دوره گذشته موفق به کسب تندیس بلورین تعالی سازمانی شده و در هر دوره توانسته است امتیاز خود را نسبت به دوره قبل افزایش دهد. این روند نشان می‌دهد که تعالی سازمانی در شرکت، یک برنامه مقطعی یا نمایشی نیست و به‌تدریج در ساختارها و فرایندها نهادینه شده است.

وی خاطرنشان کرد: مطابق اعلام ارزیاب ارشد، تمرکز ارزیابی امسال بر سه محور کلیدی پایداری در تأمین مواد اولیه و انرژی، توسعه سبد محصولات و خدمات در زنجیره ارزش فولاد به منظور خلق ارزش بیشتر و توسعه بازارهای صادراتی با توجه به تحولات سیاسی و اقتصادی خواهد بود.

طرح‌های توسعه‌ای «هرمز» جان تازه خواهند گرفت

شرکت فولاد هرمزگان به منظور تأمین سرمایه در گردش خود و تأمین مالی اجرای طرح‌های توسعه‌ای، از یک شنبه ۲۳ آذر ماه ۱۴۰۴ به مدت سه روز اقدام به انتشار اوراق مرابحه کرد. به گزارش پایگاه خبری و تحلیلی «فلزات آنلاین» و به نقل از روابط عمومی شرکت فولاد هرمزگان، والح احمدپور، سرپرست معاونت مالی و اقتصادی شرکت فولاد هرمزگان با اعلام خبر فوق، بیان کرد: پیرو صدور مجوز از سوی سازمان بورس و اوراق بهادار، شرکت فولاد هرمزگان ۴۰ میلیون اوراق مرابحه ۴۸ ماهه به میزان ۴۰ هزار میلیارد ریال منتشر کرد. مبلغ اسمی هر ورقه به میزان یک میلیون ریال با نرخ سود سالانه ۲۳ درصد و مواعد پرداخت سود هر سه ماه یک بار از تاریخ انتشار است. این اوراق به منظور تأمین سرمایه در گردش شرکت و تأمین مالی اجرای طرح‌های توسعه‌ای منتشر شده است. انتظار می‌رود با انتشار این اوراق در بازار سرمایه و تأمین مالی مناسب از این طریق، سرعت اجرای طرح‌های توسعه‌ای شرکت بیش از گذشته شود و در موعد مقرر به بهره‌برداری برسند. این اوراق نشان‌دهنده مالکیت مشاع در دارایی‌های قابل نقل و انتقال بوده و یکی از روش‌های تأمین مالی کم‌ریسک در بازار سرمایه محسوب می‌شود.

مدیر تکنولوژی و توسعه شرکت فولاد سفیددشت چهارمحال و بختیاری خبر داد؛

بهره‌برداری از غبارگیرهای جدید واحد انباشت و برداشت فولاد سفیددشت

گزارش

مدیر تکنولوژی و توسعه شرکت فولاد سفیددشت چهارمحال و بختیاری از احداث و بهره‌برداری از دو دستگاه غبارگیر خشک این شرکت خبر داد و گفت: این پروژه با هدف کاهش آلودگی‌های زیست‌محیطی، افزایش راندمان تولید و عمل به الزامات سازمان حفاظت محیط زیست اجرا شده است.

جمشید علی بابایی
مدیر تکنولوژی و توسعه
شرکت فولاد سفیددشت

جمشید علی بابایی در مصاحبه با خبرنگار روابط عمومی شرکت اظهار داشت: در راستای بهبود فرایندهای زیست‌محیطی مطابق با استانداردهای روز و افزایش راندمان خطوط تولید، این پروژه مطابق مصوبه مدیریت شرکت اجرا شد و هم‌اکنون وارد مرحله راه‌اندازی (Commissioning) شده است.

وی افزود: غبارگیر نخست از نوع Bag Filter با ظرفیت هوادهی ۹۲ هزار مترمکعب بر ساعت، در ناحیه شوت‌های تخلیه کامیون و نقاط اصلی تولید گردوغبار نصب شده و هدف آن کنترل انتشار گسترده ذرات در زمان تخلیه مواد اولیه و جلوگیری از پخش گردوغبار در فضای بازکارخانه است.

مدیر تکنولوژی و توسعه شرکت فولاد سفیددشت چهارمحال و بختیاری ادامه داد: غبارگیر دوم نیز با ظرفیت ۳۲ هزار مترمکعب بر ساعت در محدوده سرند و خطوط انتقال مواد نصب شده که نقش مهمی در جلوگیری از انتشار ذرات معلق ناشی از عملیات غربال‌گری و انتقال مواد ایفا می‌کند.

علی بابایی در تشریح وضعیت اجرایی پروژه گفت: طراحی و تأمین تجهیزات به طور کامل انجام شده، ساخت سازه‌ها و نصب تجهیزات به پیشرفت صددرصدی رسیده و نصب کانال‌های مکش، سیستم هوای فشرده، اتصالات الکتریکی، تابلوهای کنترل و سیستم مانیتورینگ نیز به طور کامل تکمیل شده است. همچنین آزمایش‌های اولیه بدون بار (Dry Test) انجام شده و پروژه در حال حاضر راه‌اندازی نهایی شده و در حال بهره‌برداری است.

وی با تأکید بر اهداف زیست‌محیطی این طرح تصریح کرد: اجرای این پروژه در بهبود شاخص کیفیت هوا برای کارکنان و مناطق پیرامونی، جلوگیری از ته‌نشست غبار بر تجهیزات و سازه‌ها، رعایت الزامات قانونی سازمان حفاظت محیط زیست و افزایش سطح ایمنی و سلامت کارکنان نقش بسزایی دارد.

مدیر تکنولوژی و توسعه شرکت فولاد سفیددشت چهارمحال و بختیاری در خصوص هزینه‌های پروژه نیز بیان داشت: هزینه کل اجرای این پروژه به صورت EPC و بر اساس قرارداد شماره ۱۰۷۲۵۹ بالغ بر ۴۳ میلیارد و ۷۱۰ میلیون تومان بوده است.

علی بابایی در پایان خاطرنشان کرد: با بهره‌برداری کامل از این دو غبارگیر، انتظار می‌رود حداقل ۹۰ درصد از انتشار گردوغبار کاهش یابد، شرایط محیط کار به طور محسوسی بهبود پیدا کند، همچنین رضایتمندی و بهره‌وری همکاران و همچنین جایگاه زیست‌محیطی شرکت ارتقا یابد.

به گفته وی پروژه احداث دو دستگاه غبارگیر، یکی از مهم‌ترین اقدامات فولاد سفیددشت در مسیر تولید پاک، ایمن و پایدار به شمار می‌رود.

مدیر تکنولوژی و توسعه شرکت فولاد سفیددشت خاطرنشان کرد: از دیگر پروژه‌های مهم زیست‌محیطی فولاد سفیددشت، تصفیه خانه مرکزی است که با بهره‌برداری موفق از واحد پیش‌تصفیه، تصفیه خانه مرکزی نیز طی ماه‌های آتی به طور کامل آماده راه‌اندازی خواهد شد.

باهدف آماده‌سازی زیرساخت‌های کیفی انجام شد؛

بهره‌برداری کامل از واحد اسیدشویی شرکت نورد و فولاد زرین شهرکرد

مهرداد عسگری
مدیرعامل
شرکت نورد فولاد زرین شهرکرد

محمدعلی فدایی
رئیس واحد اسیدشویی
شرکت نورد فولاد زرین شهرکرد

تجهیز روغن‌کاری الکترواستاتیک در راستای آماده‌سازی و ارتقای الزامات کیفی در واحد اسیدشویی شرکت نورد فولاد زرین شهرکرد راه‌اندازی شد.

به گزارش ارتباطات شرکت ورق خودرو چهارمحال و بختیاری، مدیرعامل شرکت نورد فولاد زرین شهرکرد، از اجرای برنامه‌های هدفمند برای بهره‌برداری حداکثری از ظرفیت واحد اسیدشویی و توسعه خدمات کارمزدی خبر داد و افزود: راه‌اندازی ماشین روغن‌کاری الکترواستاتیک به منظور ارتقای الزامات کیفی، زمینه‌ساز ارائه خدمات مطابق با استانداردهای مشتریان راهبردی از جمله فولاد مبارکه خواهد بود.

مهرداد عسگری، با اشاره به رویکرد این شرکت در استفاده بهینه از ظرفیت‌های تولیدی گفت: به منظور افزایش بهره‌وری، توسعه خدمات ارزش‌افزا و پاسخ‌گویی مؤثر به نیاز بازار به‌ویژه مشتریان بزرگ صنعتی، برنامه‌ریزی منسجمی برای تکمیل ظرفیت واحد اسیدشویی انجام شد و در همین چارچوب، ایجاد و تکمیل زیرساخت‌های کیفی لازم برای ارائه خدمات اسیدشویی کارمزدی در دستور کار شرکت قرار گرفت.

وی خاطرنشان کرد: شرکت نورد فولاد زرین شهرکرد با اتکا به توان فنی، تجربه عملیاتی و هم‌افزایی میان واحدهای مختلف، در تلاش است شرایطی فراهم کند تا محصولات و خدمات ارائه‌شده منطبق با الزامات کیفی و استانداردهای مشتریان راهبردی، به‌ویژه شرکت فولاد مبارکه باشد و این رویکرد را بخشی از مسیر توسعه پایدار و تقویت جایگاه شرکت در بازار می‌داند.

آغاز فرایند ارزیابی فنی و کیفی ورق‌های اسیدشویی‌شده براساس استانداردها

محمدعلی فدایی، رئیس واحد اسیدشویی شرکت نورد فولاد زرین شهرکرد نیز با تشریح جزئیات فنی این اقدام گفت: در پی اعلام نیاز شرکت فولاد مبارکه، فرایند ارزیابی فنی و کیفی ورق‌های اسیدشویی‌شده براساس استانداردها و الزامات این مجموعه آغاز شد. یکی از مهم‌ترین پیش‌نیازهای دست‌یابی به کیفیت مورد انتظار، تجهیز خط اسیدشویی به ماشین روغن‌کاری متناسب با نیاز مشتری بود که به‌عنوان اولویت اصلی در دستور کار قرار گرفت.

وی با تأکید بر اینکه ماشین روغن‌کاری خریداری‌شده از نوع الکترواستاتیک و بدون تماس مستقیم با ورق است و امکان اعمال یکنواخت روغن محافظ بر هر دو سطح ورق اسیدشویی‌شده را فراهم می‌کند، تصریح کرد: با این روش میزان پوشش‌دهی روغن نیز بسته به سفارش مشتری، در بازه ۰٫۱۵ تا ۳ گرم بر مترمربع قابل تنظیم است و این ویژگی نقش مؤثری در حفظ کیفیت سطحی ورق و جلوگیری از اکسیداسیون ایفا می‌کند.

رئیس واحد اسیدشویی شرکت نورد فولاد زرین شهرکرد با تأکید بر آمادگی عملیاتی این واحد خاطرنشان کرد: با راه‌اندازی این تجهیز و تکمیل الزامات کیفی، واحد اسیدشویی شرکت نورد فولاد زرین شهرکرد آمادگی کامل برای ارائه خدمات اسیدشویی کارمزدی به شرکت فولاد مبارکه و سایر شرکت‌های متقاضی را دارد.

گفتنی است با بهره‌برداری از ماشین روغن‌کاری الکترواستاتیک، شرکت نورد فولاد زرین شهرکرد گام مهمی در جهت افزایش بهره‌وری خطوط تولید، توسعه خدمات متنوع کارمزدی و ارتقای رضایت مشتریان صنعتی برداشته است و این اقدام، نقش مؤثری در استفاده بهینه از ظرفیت‌های موجود و پاسخ‌گویی به نیاز بازار خواهد داشت.

خبر

برق‌دار شدن تابلوهای فاز ۳ کوره‌های آهک و دولومیت فولاد سنگ

با برق‌دار شدن تابلوهای متال کلد پروژه فاز ۳ کوره‌های آهک و دولومیت و قرار گرفتن ترانس‌ها و پاورسنترها در مدار، امکان آغاز تست‌های سرد تجهیزات و راه‌اندازی اولیه سیستم‌های متریال هندلینگ و نوارهای نقاله این شرکت فراهم شد.

امین بهروزی، رئیس اجرای پروژه‌های توسعه فولاد سنگ مبارکه، با اشاره به پیشرفت‌های اخیر پروژه فاز ۳ کوره‌های پخت آهک و دولومیت فولاد سنگ مبارکه اظهار کرد: برق‌دار شدن تابلوهای متال کلد پروژه از طریق خط ۲۰ کیلوولت فولاد مبارکه انجام شد و پس از آن، ترانس‌های فاز ۳ تحت ولتاژ قرار گرفت و تابلوهای پاورسنتر پروژه نیز بدون هیچ‌گونه مشکل فنی توسط باسداکت‌ها برق‌دار شد.

وی افزود: با برق‌دار شدن تابلوها و ترانس‌ها، شرایط لازم برای شروع تست‌های سرد تجهیزات نصب‌شده فراهم شد و در گام بعدی، راه‌اندازی سرد سیستم متریال هندلینگ و نوارهای نقاله پروژه در دستور کار قرار گرفت که این مرحله نقش مهمی در تسریع روند تکمیل و راه‌اندازی پروژه دارد.

رئیس اجرای پروژه‌های توسعه فولاد سنگ مبارکه با بیان اینکه پروژه فاز ۳ با ظرفیت ۴۰۰ هزار تن در سال در حال اجراست، تصریح کرد: این پروژه شامل دو کوره شفت دوقلو با ظرفیت هرکدام ۶۰۰ تن در روز بوده و با هدف تولید آهک و دولومیت کلسینه با کیفیت و افزایش بیش از ۲٫۵ برابری ظرفیت تولید شرکت فولاد سنگ، برای تأمین پایدار نیاز گروه فولاد مبارکه طراحی شده است.

بهروزی با اشاره به شرایط اقتصادی و محدودیت‌های بین‌المللی خاطرنشان کرد: علی‌رغم تحریم‌ها و چالش‌های تأمین، بیش از ۹۷ درصد تجهیزات پروژه سفارش‌گذاری و تأمین شده و بخش عمده تجهیزات شامل شل‌های کوره‌ها، استراکچر سیستم متریال هندلینگ، تاورها و بیش از ۱۸۰۰ تن مواد نسوز مورد نیاز کوره‌ها توسط شرکت‌های داخلی ساخته شده است.

وی افزود: تجهیزات محدود خارجی نیز با اتکا به توان متخصصان بهره‌برداری در حال مهندسی معکوس و بومی‌سازی است.

رئیس اجرای پروژه‌های توسعه فولاد سنگ مبارکه، در پایان، با قدردانی از تلاش کلیه واحدها و عوامل اجرایی و حمایت مدیرعامل و هیئت‌مدیره فولاد سنگ مبارکه گفت: پروژه هم‌اکنون به پیشرفت فیزیکی بالغ بر ۹۳ درصد رسیده و بر اساس برنامه‌ریزی انجام‌شده، مراحل تکمیل و راه‌اندازی نهایی آن در حال پیگیری است و این پروژه در آینده نزدیک به بهره‌برداری خواهد رسید.

اهدای دو لوح تقدیر به ایمیدرو بابت فعالیت‌های پژوهشی

ایمیدرو در پنجاه‌ویکمین نشست مدیران ارتباط با جامعه و صنعت دانشگاه‌ها و پژوهشگاه‌های کشور، موفق به دریافت دو لوح تقدیر شد.

به گزارش دنیای معدن، در این مراسم، از ایمیدرو به عنوان «همکار پژوهشی» و نیز «کارفرمای طرح صنعتی برگزیده سال ۱۴۰۴ با عنوان بررسی مشخصات، عارضه‌یابی و میزان دسترسی به ناوگان حمل و نقل و استخراج معادن تحت نظارت ایمیدرو و ارائه مدلی پایدار در جهت رفع چالش‌های پیش رو» در هفته پژوهش و فناوری تجلیل شد.

خبر
News

برگزاری مانور آمادگی مکانیسم‌های فولاد مبارکه برای اقدام در شرایط برف و کولاک

روز سه‌شنبه ۲۵ آذر ماه ۱۴۰۴ مانور آمادگی تجهیزات و مکانیسم‌های فولاد مبارکه در شرایط برف و بحران به همت مدیریت خدمات شهری و ترافیک برگزار شد.

به گزاش خبرنگار فولاد، در این مانور با تجهیزاتی از قبیل یک دستگاه محلول‌پاش سازگار با محیط زیست و واتر جت برای استفاده کمتر از نمک، یک دستگاه به روز و مجهز نمک‌پاش و فرچه برف F12، یک دستگاه به روز برف‌روب و تیغه برف‌روب نصب‌شده بروی کامیون F12، دو دستگاه نمک‌پاش و برف‌روب بنز، دو دستگاه بابکت، دو دستگاه تراکتور بیل‌دار، دو دستگاه نیسان کمپرس و یک دستگاه بیل بکهو، توان و آمادگی شرکت برای اقدام لازم در شرایط برف و کولاک در بوته آزمایش قرار گرفت.

گفتنی است با سرمایه‌گذاری شرکت برخی تجهیزات همانند سه دستگاه F12 و f,n که جهت اسقاط به انبار منتقل شده بود با پایین‌ترین مبلغ راه‌اندازی شد و به‌روزترین تجهیزات بر روی دستگاه‌های فوق نصب گردید. با توجه به تحریم‌های فعلی و شرایط اقتصادی کشور، این اقدام اثربخش، ضمن بی‌نیازی از خریدهای جدید، صرفه‌جویی چند ده میلیاردی برای شرکت و جلوگیری از خروج ارز از کشور برای خرید مکانیسم‌های جدید را در برداشته است.

در سال‌های اخیر تلاش واحد مدیریت شهری، نگهداری معابر و راه‌ها در شرایط مطلوب جهت تسهیل تردد کارکنان و مکانیسم‌های حمل و نقل مواد جهت پشتیبانی بهینه تولید بوده است..

تجلیل از رانندگان ستاد مرکزی گروه سرمایه‌گذاری توکافولاد

به گزارش روابط عمومی گروه سرمایه‌گذاری توکافولاد، عصر روز چهارشنبه ۲۶ آذر ماه ۱۴۰۴، به مناسبت روز ملی حمل و نقل، از رانندگان پرتلاش ستاد مرکزی گروه توکافولاد تجلیل شد.

در این مراسم، امید سخایی، معاون مالی و سرمایه انسانی، علی ناظری مدیر روابط عمومی و ایمان کرباسی‌زاده مدیر منابع انسانی گروه سرمایه‌گذاری توکافولاد، با حضور در جمع رانندگان ستاد، ضمن قدردانی از تلاش‌ها و زحمات مستمر آنان، بر نقش مؤثر این قشر را در پشتیبانی از فعالیت‌های اجرایی و تحقق اهداف سازمانی گروه توکافولاد تأکید کردند.

در پایان این برنامه، از رانندگان ستاد مرکزی گروه توکافولاد به پاس تعهد، مسئولیت‌پذیری و خدمات ارزشمندشان تقدیر شد.

تقویت جایگاه ترکیه به عنوان قطب صادراتی فولاد کم‌کربن

تحلیلگران بر این باورند ترکیه پتانسیل آن را دارد که در میان مدت، موقعیت خود را به عنوان یکی از مراکز قدرتمند صادرات در زنجیره تأمین جهانی فولاد کم‌کربن تقویت کند. به گزارش پایگاه خبری فولاد ایران و به نقل از جی‌ام‌ک، تولید فولاد مبتنی بر کوره‌های قوس الکتریکی به ترکیه مزیت رقابتی قابل توجهی می‌دهد، به ویژه با توجه به استانداردهای جدید آلایندگی اروپا. البته افزایش دوره‌ای قیمت انرژی می‌تواند هزینه تمام‌شده محصولات فلزی را تا ۴۰ دلار در هر تن افزایش داده و رقابت‌پذیری قیمتی را کاهش دهد. همچنین، رقابت فزاینده در بازار جهانی قراضه (که اتحادیه اروپا آن را یک ماده استراتژیک نامیده است) نوسانات قیمتی ۱۰ تا ۱۵ درصدی را در پی دارد. بسته شدن بازار آمریکا به دلیل تعرفه‌ها و سهمیه‌های وارداتی اروپا، صادرات ترکیه را به سمت مراکز منطقه‌ای جدید هدایت کرده و منجر به تنوع جغرافیایی در صادرات سالانه ۱۲ تا ۱۴ میلیون تنی این کشور شده است. مکانیسم تعدیل مرزی کربن اروپا چالش جدیدی برای تولیدکنندگان ایجاد کرده است، اما تولیدکنندگان ترک پیشرفت‌های قابل توجهی در استانداردسازی فرایندهای اندازه‌گیری ردپای کربن و افزایش استفاده از انرژی‌های تجدیدپذیر داشته‌اند. البته، تحول فناورانه کم‌کربن تحت مکانیسم تعدیل مرزی کربن اروپا نیازمند تأمین مالی گسترده است.

فولاد چین در میانه طوفان صادرات و گذار سبز

صنعت فولاد چین در سال ۲۰۲۵، با رکود عمیق تقاضای داخلی و مازاد ظرفیت عظیم مواجه است و برای بقا، در حال سرازیر کردن تولیدات خود به بازارهای جهانی و به‌طور هم‌زمان، اجرای یک برنامه داخلی پرهزینه برای مدرن‌سازی و کربن‌زدایی است. غول‌های صنعتی اغلب با رودخانه خروشان مقایسه می‌شوند: قدرتمند، عمیق و منبع حیات اقتصادی؛ اما چه اتفاقی می‌افتد وقتی بستر اصلی این رودخانه، یعنی تقاضای داخلی، خشک شود؟

رصدخانه استراتژیک و آینده‌پژوهی
تهیه‌کننده: دفتر استراتژی واهداف

دیدوان
چشم همیشه باز مدیران

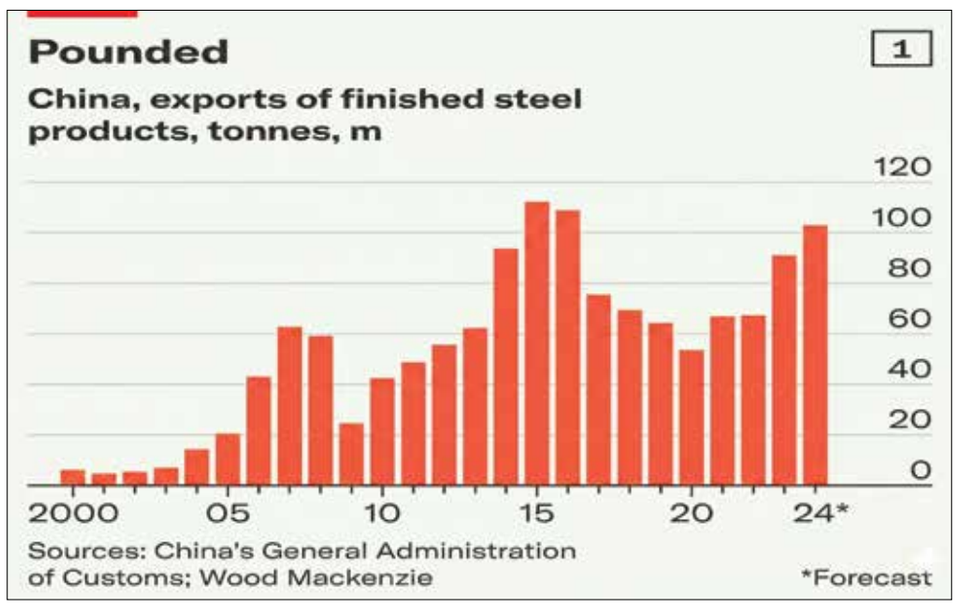

صنعت فولاد چین در سال ۲۰۲۵، پاسخی کوبنده به این پرسش می‌دهد. این رودخانه عظیم، با از دست دادن مسیر سنتی خود در بازار راکد املاک، اکنون در حال شکستن سدها و سرریز شدن به بازارهای جهانی با حجمی است که توازن زنجیره تأمین بین‌المللی را تهدید می‌کند.

وضعیت در داخل، وخیم است. پیش‌بینی می‌شود مصرف فولاد چین در سال ۲۰۲۵ حدود ۲ درصد دیگر کاهش یابد که ادامه رکود ناشی از سقوط بازار املاک است. با وجود کاهش اندک تولید فولاد خام (حدود ۲ تا ۳ درصد) به ۹۵۵ میلیون تن، مازاد ظرفیت همچنان حدود ۵۰ میلیون تن برآورد می‌شود. این عدم توازن، سودآوری داخلی را از بین برده است.

واکنش پکن و فولادسازان به این بحران داخلی، یک چرخش تهاجمی به سمت صادرات بوده است. شکل شماره ۱ به‌وضوح نشان می‌دهد که صادرات محصولات نهایی فولاد چین، که پس از اوج سال ۲۰۱۵ کاهش یافته بود، در سال ۲۰۲۴ با جهشی چشمگیر دوباره به مرز ۱۰۰ میلیون تن نزدیک شده است. اما این تمام داستان نیست. یک تحول استراتژیک هوشمندانه نیز در جریان است: چرخش از محصولات نهایی به سمت محصولات نیمه‌تمام. درحالی‌که محصولات نهایی (طبق نمودار) بالا هستند، صادرات فولاد نیمه‌تمام در هفت ماهه اول ۲۰۲۵ شاهد جهش حیرت‌انگیز ۳۲۰ درصدی بوده است. این تاکتیک به فولادسازان چینی اجازه می‌دهد محدودیت‌های تجاری را دور بزنند، کارخانه‌ها را فعال نگه دارند و تقاضا برای سنگ‌آهن وارداتی را حفظ کنند. این سیل فولاد به بازارهای کلیدی، به‌ویژه در آسیای جنوب شرقی و خاورمیانه، سرازیر شده است. اندونزی، فیلیپین، عربستان سعودی، ترکیه و ایتالیا به مقصدهای اصلی این محصولات تبدیل شده‌اند، به‌طوری‌که سه کشور اول، ۴۴ درصد از صادرات شمش (بیلت) را در اوایل ۲۰۲۵ به خود اختصاص داده‌اند.

هم‌زمان، پکن در حال اجرای یک بازی متعادل‌سازی پیچیده از طریق «برنامه کاری صنعت فولاد ۲۰۲۵-۲۶» است. این طرح بر مهار ظرفیت، توقف ایجاد واحدهای جدید و جایگزینی کوره‌های قدیمی با فناوری‌های مدرن مانند کوره‌های قوس الکتریکی (EAF) و متالورژی مبتنی بر هیدروژن تمرکز دارد. دولت با طبقه‌بندی رتبه‌ای، به شرکت‌های پیشرفته و سازگار با محیط زیست پاداش می‌دهد و اپراتورهای ناکارآمد را مجبور به خروج از بازار می‌کند.

این مدرن‌سازی، یک جنبه زیست‌محیطی جدی نیز دارد. سال ۲۰۲۵ اولین سالی است که صنعت فولاد چین رسماً وارد طرح ملی تجارت کربن می‌شود. با الزاماتی مانند رسیدن به سهم ۳۰۰ میلیون تنی قراضه فولاد تا ۲۰۲۵ و ارتقای بیش از ۸۰ درصد ظرفیت‌ها به استانداردهای «انتشار فوق‌العاده کم»، چین در حال پایه‌ریزی برای رهبری در فناوری فولاد سبز است.

در نهایت، صنعت فولاد چین در سال ۲۰۲۵ در دو زمان متفاوت زندگی می‌کند. در کوتاه‌مدت، این یک غول زخمی است که برای بقا، مازاد تولید خود را به جهان صادر می‌کند و بازارهای جهانی را تحت فشار قرار می‌دهد. اما در بلندمدت، در حال یک بازآفرینی دردناک، اما ضروری به سمت فولاد سبز و مدرن است. اینکه کدام چهره این غول، صادرکننده تهاجمی امروز یا رهبر فناوری سبز فردا، بر آینده صنعت تسلط خواهد یافت، مهم‌ترین پرسش استراتژیک در زنجیره تأمین جهانی فولاد است.

پکن در حال اجرای یک بازی متعادل‌سازی پیچیده از طریق «برنامه کاری صنعت فولاد ۲۰۲۵-۲۶» است. این طرح بر مهار ظرفیت، توقف ایجاد واحدهای جدید و جایگزینی کوره‌های قدیمی با فناوری‌های مدرن مانند کوره‌های قوس الکتریکی (EAF) و متالورژی مبتنی بر هیدروژن تمرکز دارد

منابع:
[1]https://www.woodmac.com/press-releases/steel-demand-growth-decline-in-china/
[2]https://www.economist.com/business/202417/09//chinese-overcapacity-is-crushing-the-global-steel-industry
[3]https://lagrand.ch/china-steel-exports-set-to-surge-in-2025-amidst-shifting-domestic-demand-202510060845/
[4]https://discoveryalert.com.au/chinas-steel-export-strategy-evolution-2025-semi-finished/
[5]https://blogs.griffith.edu.au/asiainsights/analysis-chinas-newly-announced-steel-industry-work-plan-202526-/
[6]https://www.fastmarkets.com/insights/china-targets-4-steel-growth-in-20252026-/
[7]https://www.kenresearch.com/articles/future-of-china-steel-industry-2026-outlook

خبر
News

ارائه مقاله همکاران شرکت فولاد و نورد سبا در سومین همایش ملی مدیریت کیفیت آب و پنجمین همایش ملی مدیریت مصرف آب

سید مجید آیت

یحیی محمدشریفی

وحید شجراوی

مقاله همکاران سید مجید آیت، یحیی محمدشریفی و وحید شجراوی شاغل در دفتر فنی انرژی و سیالات شرکت فولاد و نورد سبا با عنوان «توسعه مدلی مناسب بر مبنای شبکه عصبی مصنوعی برای پیش‌بینی مصارف آب سیکل‌های آب گردشی (مطالعه موردی صنایع فولادی)» برای ارائه شفاهی در سومین همایش ملی مدیریت کیفیت آب و پنجمین همایش ملی مدیریت مصرف آب پذیرفته شد.

این همایش از یازدهم تا سیزدهم آذرماه در پردیس شهید عباسپور دانشگاه شهید بهشتی برگزار شد.

در بخشی از این مقاله آمده است: استفاده از هوش مصنوعی در پیش‌بینی‌پذیر ساختن فرایندهای پیچیده روزبه‌روز افزایش یافته است. سیکل‌های آب گردشی به عنوان یک فرایند حیاتی در صنایع آهن و فولاد شناخته می‌شوند. پیش‌بینی‌پذیر کردن این فرایندها با ابزارهای آماری از مدت‌ها مدنظر محققان بوده، در سال‌های اخیر پیچیدگی فرآیند تأمین آب افزوده شده و این امر استفاده از ابزارهای هوشمندانه‌تری چون شبکه عصبی مصنوعی را ناگزیر کرده است.

بورس
Stock Exchange

آمار معاملات محصولات شرکت فولاد مبارکه در بورس کالای ایران

تاریخ معامله	محصول	حجم عرضه (تن)	مقدار تقاضا (تن)	حجم معامله (تن)	قیمت پایانی (ریال/کیلوگرم)	تاریخ تحویل
۱۴۰۴/۰۹/۲۴	ورق گرم	۲۴۰,۰۲۰	۲۵۰,۰۳۰	۲۴۰,۰۲۰	۵۲۹,۵۴۲	بهمن ماه ۱۴۰۴
جمع کل		۲۴۰,۰۲۰	۲۵۰,۰۳۰	۲۴۰,۰۲۰		واحد فروش داخلی

معاملات
Trades

<<<<<< جدول معاملات سهام گروه فولاد مبارکه >>>>>>

تاریخ	روز	قیمت (ریال) کمترین	بیشترین	پایانی	تغییر	تغییر (درصد)	حجم معامله (میلیون سهم)
۱۴۰۴/۰۹/۲۲	شنبه	۳,۵۵۰	۳,۵۹۴	۳,۵۹۳	۱۰۳	۲,۹۵	۱,۴۱۷
۱۴۰۴/۰۹/۲۳	یک‌شنبه	۳,۵۱۱	۳,۷۰۰	۳,۶۶۹	۷۶	۲,۱۲	۱,۰۱۵
۱۴۰۴/۰۹/۲۴	دوشنبه	۳,۷۰۵	۳,۷۷۹	۳,۷۷۴	۱۰۵	۲,۸۶	۸۱۱
۱۴۰۴/۰۹/۲۵	سه‌شنبه	۳,۶۸۳	۳,۸۸۷	۳,۸۲۲	۴۸	۱,۲۷	۱,۱۰۴
۱۴۰۴/۰۹/۲۶	چهارشنبه	۳,۷۲۰	۳,۸۲۶	۳,۷۸۳	۳۹	۱,۰۲	۵۸۵

سهام
Stocks

<<<<<< نمودار تغییر قیمت سهام (ریال) >>>>>>

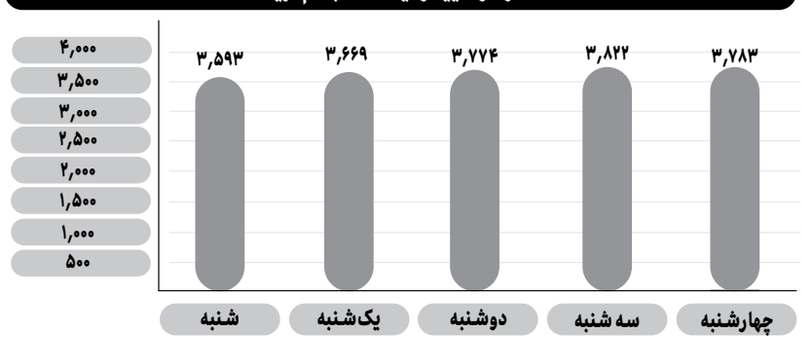

آگهی

آگهی فراخوان شرکت فولاد مبارکه اصفهان

ردیف	نوع آگهی	شماره آگهی	موضوع فراخوان	مهلت ارسال مدارک
۱	مناقصه عمومی	۴۸۶۲۵۷۷۰ ۴۸۶۲۵۱۴۱	عملیات طراحی و مهندسی، تهیه و تأمین، ساخت و حمل تجهیزات، نصب، تست، راه‌اندازی، آموزش و تضمین عملکرد سیستم مکش بخارات اسیدی واحد اسیدشویی شماره یک شرکت فولاد مبارکه به‌صورت EPC	۱۴۰۴/۰۹/۳۰
۲	استعلام عمومی	۴۸۶۲۸۹۵۴	تعمیر، سرویس و سیم‌پیچی موتورهای DC شمش، ساخت کلکتور و ... شرکت فولاد مبارکه	۱۴۰۴/۱۰/۰۴
۳	استعلام عمومی	۴۸۶۳۰۴۰۱	واگذاری فعالیت کروم کاری قطعات شرکت فولاد مبارکه (در کارگاه پیمانکار)	۱۴۰۴/۱۰/۰۴
۴	مناقصه عمومی	۴۸۶۳۰۰۳۴	انجام عملیات تعمیر، سرویس، سیم‌پیچی موتورهای فشار قوی Ac، تراکشن، ساخت اسلیپ رینگ شرکت فولاد مبارکه (در کارگاه پیمانکار)	۱۴۰۴/۱۰/۰۸
۵	مزایده	۱۴۰۴۴۰۰۱۷۸	فروش انواع اتصالات مصرفی راکد و مازاد از طریق مزایده عمومی، پیشنهادهای خود را حداکثر از ساعت ۱۰ تا ۱۲ روز دوشنبه مورخ ۱۴۰۴/۱۰/۲۲ به آدرس اصفهان، کیلومتر ۷۵ جنوب غربی، شرکت فولاد مبارکه (ورود از درب زرین‌شهر)، ساختمان مرکزی، واحد اقلام مازاد، به نماینده واحد اقلام مازاد تحویل نمایید. پیشنهادهای واصله در روز سه‌شنبه مورخ ۱۴۰۴/۱۰/۲۳ در محل شرکت فولاد مبارکه گشایش و صورت‌جلسه خواهد شد. بازدید از اقلام مزایده روز دوشنبه مورخ ۱۴۰۴/۱۰/۱۵ در یک نوبت، رأس ساعت ۹ صبح در محل شرکت فولاد مبارکه (حرکت از درب زرین‌شهر) با مکانیسم داخلی انجام می‌گیرد. شماره تماس: ۰۳۱۵۲۷۳۳۴۲۸ (آقای غلامی)- اقلام مورد مزایده: انواع اتصالات تأسیسات سیالات از جنس گالوانیزه، سیاه و پی‌وی‌سی	۱۴۰۴/۱۰/۲۲

جهت دریافت اسناد و کسب اطلاعات بیشتر در خصوص فراخوان‌های عمومی، ارزیابی کیفی، مناقصات و مزایدات به وب‌سایت شرکت به نشانی www.msc.ir قسمت مناقصات مراجعه و طبق راهنمای موجود جهت انتخاب فراخوان موردنظر اقدام نمایید. اطلاعات سایر فراخوان‌ها از طریق سایت شرکت و صفحه رسمی فراخوان‌های شرکت در شبکه‌های اجتماعی به‌نشانی Ads_msc@ یا شماره تماس‌های ۰۳۱۵۲۷۳۳۶۹۰ - ۰۹۰۱۰۰۴۲۶۲۷ قابل‌دسترس است.

مدیریت ارتباطات و برند سازمانی گروه فولاد مبارکه

آگهی فراخوان شرکت فولاد و نورد سبا اصفهان

ردیف	نوع آگهی	شماره آگهی	موضوع فراخوان	مهلت ارسال مدارک
۱	مناقصه‌عمومی	۶۹۱۰۲۴۲۹	استریپ و حمل کالاهای وارداتی شرکت فولاد و نورد سبا	۱۴۰۴/۱۰/۱۰
۲	مناقصه‌عمومی	۶۹۱۰۲۴۲۵	ارائه خدمات گمرکی، ثبت سفارش و ترخیص کالاهای وارداتی شرکت فولاد و نورد پیوسته سبا اصفهان	۱۴۰۴/۱۰/۱۰
۳	مناقصه‌عمومی	۶۹۱۰۵۰۷۷	طراحی، مهندسی، خرید، تست، نصب و راه اندازی و تضمین عملکرد پروژه نوسازی سیستم اتصال آرگون به پاتیل (آرگون اتوماتیک)	۱۴۰۴/۱۰/۰۶

جهت دریافت اسناد و کسب اطلاعات بیشتر در خصوص فراخوان‌های عمومی، ارزیابی کیفی، مناقصات و مزایدات به وب‌سایت شرکت به نشانی www.ssc.ir قسمت مناقصات مراجعه و طبق راهنمای موجود نسبت به انتخاب فراخوان موردنظر اقدام نمایید. اطلاعات سایر فراخوان‌ها از طریق سایت شرکت و صفحه رسمی فراخوان‌های شرکت در شبکه‌های اجتماعی به نشانی Ads_msc@ یا شماره تماس‌های ۰۳۱۵۲۷۳۳۶۹۰ - ۰۹۰۱۰۰۴۲۶۲۷ قابل‌دسترس است.

روابط عمومی شرکت فولاد و نورد سبا اصفهان

فولاد

چین سیستم هوش مصنوعی گسترده ملی را فعال کرد

چین اخیراً بزرگ‌ترین شبکه پردازشی توزیع‌شده هوش مصنوعی جهان را فعال کرده است. این سیستم عظیم، موسوم به FutureNetworkTestFacility(FNTF)، دیتاسنترهای پراکنده در ۴۰ شهر را از طریق شبکه نوری پرسرعت به هم متصل می‌کند و مانند یک ابرکامپیوتر واحد عمل می‌نماید. این شبکه با طول بیش از ۱۲۴۳ مایل (حدود ۲۰۰۰ کیلومتر)، توان پردازشی معادل ۹۸ درصد یک دیتاسنتر کامل ارائه می‌دهد. پروژه FNTF از سال ۲۰۱۳ آغاز شد و پس از بیش از یک دهه تحقیق، از سوم دسامبر ۲۰۲۵ (۱۲ آذر ۱۴۰۴) به طور رسمی عملیاتی گردید. این ابتکار ملی، اولین زیرساخت بزرگ ارتباطی-اطلاعاتی چین است و بیش از ۳۴ هزار مایل خط انتقال دارد که قادر به احاطه زمین ۱.۵ بار است. شبکه ۲۴ ساعته فعال، ۱۲۸ شبکه ناهمگن و ۴۰۹۶ آزمایش همزمان را پشتیبانی می‌کند و ۲۰۶ استاندارد بین‌المللی و ۲۲۱ اختراع ثبت‌شده به همراه دارد. FNTF برای بارهای سنگین مانند آموزش مدل‌های AI، تله‌مدیسین، اینترنت صنعتی و پروژه ملی «رایانش شرق-داده-غرب» طراحی شده که پردازش را به مناطق غربی پر از انرژی منتقل می‌کند. در نمایش عملی، ۷۲ ترابایت داده از تلسکوپ FAST (بزرگ‌ترین تلسکوپ رادیویی جهان) در ۶۲۱ مایل تنها ۰.۶ ثانیه منتقل شد، در حالی که اینترنت معمولی ۶۹۹ روز زمان می‌برد. این شبکه قطعی (deterministic) با پهنای باند اختصاصی، تأخیر نزدیک به صفر و بدون از دست رفتن بسته، فناوری‌های ۵G پیشرفته و ۶G را پیش می‌برد.

مقاله

کاهش ردپای کربن و مسیر پیش رو برای فولاد سبز در هند

تهیه‌کننده: واحد پژوهش و نوآوری (پژوهشکده فولاد)

طبق آمار جهانی هند در سال ۲۰۲۴ با تولید ۱۴۹ میلیون تن (Mt) دومین تولیدکننده بزرگ و هم‌زمان سومین مصرف‌کننده بزرگ فولاد در جهان بوده است. این کشور هدف‌گذاری کرده تا سال ۲۰۳۰ به تولید ۲۴۵ میلیون تن و تا سال ۲۰۵۰ به تولید ۵۲۸ میلیون تن برسد. رسیدن به این مقیاس از تولید پیامدهای قابل توجهی برای مصرف انرژی، تأثیر محیط زیستی و توسعه اقتصادی دارد. صنعت فولاد هند در دهه ۱۹۶۰ رشد قابل توجهی را تجربه کرد و بسیاری از کارخانه‌ها تحت مالکیت بخش عمومی قرار گرفتند. در آن زمان، مقررات انتشار کربن به طور قابل توجهی سست و بی‌اثر بودند. به طور طنزآمیزی گفته می‌شد که در یکی از کارخانه‌های شرق هند، دود قرمز ناشی از کنورتورهای LD به عنوان فانوس دریایی برای خلبانانی عمل می‌کرد که مسیر خود را به سمت فرودگاه پیدا می‌کردند. در حادثه دیگری در همان مکان، تجمع گرد و غبار LD روی سقف، همراه با باران شدید، باعث فروریختن سقف کارگاه ذوب فولاد شد. با این حال، آن روزها مدت‌هاست که گذشته است و امروزه، صنعت فولاد هند به عنوان بخشی از تعهد گسترده‌تر خود به پایداری به طور فعال در حال تلاش برای کاهش انتشار کربن است.

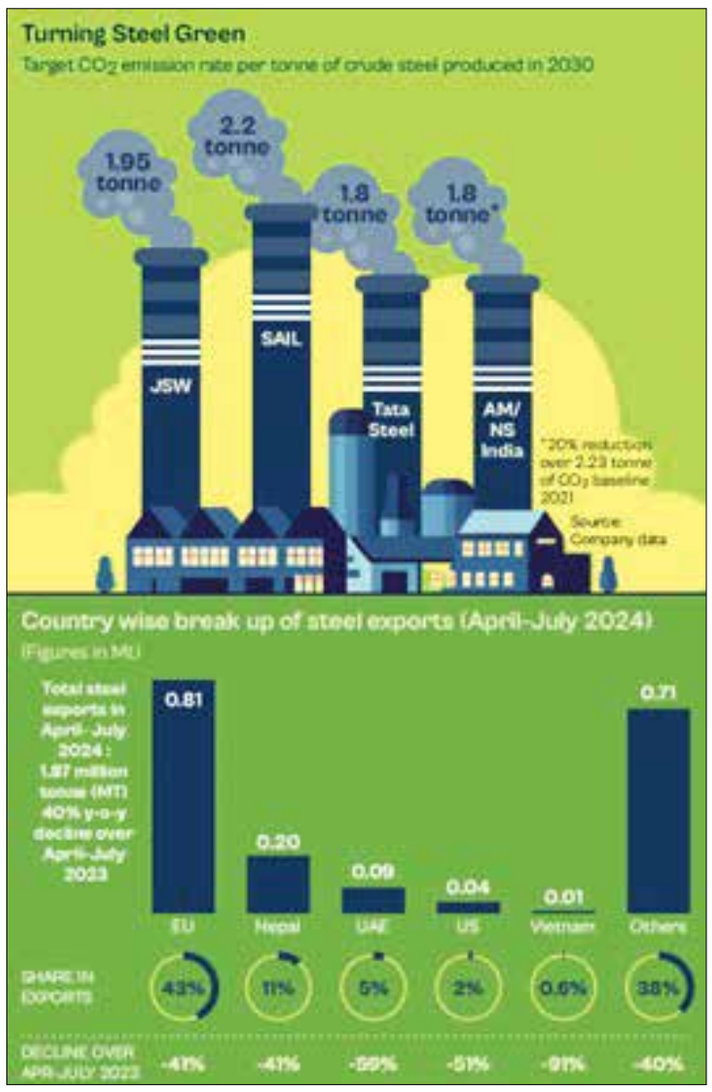

صنعت فولاد، همراه با بخش حمل‌ونقل و تولید برق یکی از سه عامل اصلی انتشار کربن است. هند، همراه با چین و ایالات متحده، یکی از آلاینده‌های اصلی است. در سطح جهانی، تولید فولاد حدود ۸ درصد از انتشار دی‌اکسیدکربن را تشکیل می‌دهد، به طوری که هر تن فولاد تولیدشده حدود ۱.۸۵ تن دی‌اکسیدکربن تولید می‌کند. شدت انتشار کربن در هند حتی از این رقم بالاتر است و تولید فولاد خام ۲.۵ میلیون تن دی‌اکسیدکربن به ازای هر تن منتشر می‌کند که ۱۲ درصد از کل انتشارات گازهای گلخانه‌ای این کشور را تشکیل می‌دهد (حدود ۲۴۰ میلیون تن دی‌اکسیدکربن در سال، که انتظار می‌رود تا ۲۰۳۰ دو برابر شود). مسیر اصلی تولید فعلی فولاد در هند کوره بلند-کنورتور است که وابسته به زغال کک‌شو و سنگ‌آهن است و از نظر شدت انتشار کربن بسیار بالاست؛ همچنین مسیر احیا مستقیم مبتنی بر زغال نیز در هند رایج است.

چالش‌های کاهش ردپای کربن برای بخش فولاد هند بسیار زیاد است. هند در راستای تعهد خود در COP۲۶ در گلاسکو در نوامبر ۲۰۲۱، متعهد شده است تا سال ۲۰۷۰ به وضعیت کربن خنثی برسد. این چالش قابل توجهی است، به ویژه با انتظار تقاضای رو به رشد فولاد برای زیرساخت‌ها در آینده (هدف تولید ۳۰۰ میلیون تن تا ۲۰۳۰-۲۰۳۴). از دیگر چالش‌های این مسیر وابستگی بالا به زغال وارداتی و انرژی فسیلی، هزینه‌های بالاتر فناوری‌های سبز (مانند هیدروژن سبز) و تأثیر مقررات جهانی مانند CBAM اتحادیه اروپا است که بر صادرات فولاد هند تأثیر می‌گذارد. برای مقابله با این مسئله، صنایع باید استراتژی‌های کوتاه‌مدت، میان‌مدت و بلندمدت برای کاهش انتشار و رسیدن به کربن خنثی در زمان تعیین‌شده اتخاذ کنند. با تکامل فناوری، صنعت باید بر انتقال از روش‌های سنتی تولید فولاد به تولید فولاد سبز تمرکز کند. این انتقال باید تا حد ممکن به طور با تأمین بودجه لازم در بلندمدت پیوسته باشد. تولید فولاد کم‌انتشار بدون شک گران‌تر از روش‌های سنتی مبتنی بر سوخت فسیلی است. هزینه‌های راه‌اندازی کارخانه‌های فولاد سبز، به ویژه امکانات به‌روز و نوآورانه، می‌تواند بازدارنده باشد، زیرا کارخانه‌های فولاد معمولاً نیاز به سرمایه‌گذاری عظیم دارند و دهه‌ها طول می‌کشد تا به نقطه سربه‌سر برسند. پنجره برای تغییر به فناوری‌های کم‌انتشار محدود است، اما عدم سرمایه‌گذاری در فناوری‌های جدید می‌تواند منجر به هزینه‌های بیشتر در آینده یا بدتر از آن، تعطیلی کارخانه‌ها شود. هند اولین کشور در جهان است که طبقه‌بندی فولاد سبز را در دسامبر ۲۰۲۴ به صورت زیر راه‌اندازی کرد:

فولاد سبز: شدت انتشار کمتر از ۲.۲ تن دی‌اکسیدکربن به ازای هر تن فولاد تمام‌شده

سیستم رتبه‌بندی ستاره‌دار: پنج‌ستاره: کمتر از ۱.۶ تن دی‌اکسیدکربن؛ چهارستاره: ۱.۶ تا ۲.۰ تن؛ سه‌ستاره: ۲.۰ تا ۲.۲ تن؛ بیش از ۲.۲ تن: واجد شرایط سبز نیست.

در هند، چندین ابتکار در حال انجام است تا انتشار کربن در تولید فولاد کاهش یابد. بسیاری از شرکت‌ها در حال انتقال از زغال‌سنگ به گاز طبیعی و در نهایت به هیدروژن هستند تا خروجی کربن خود را به طور قابل توجهی کاهش دهند. افزایش استفاده از قراضه و ضایعات در فولادسازی از ۱۵ درصد به ۳۰ درصد و کاوش در فناوری‌های جذب و استفاده از کربن (CCUS) نیز در اولویت قرار گرفته است. در واقع، یک کارخانه کوچک جذب دی‌اکسیدکربن در این کشور در حال بهره‌برداری است. یکی از تولیدکنندگان فولاد بخش خصوصی گام نوآورانه‌ای برداشته و یک میلیون نهال مانگرو کاشته است که انتظار می‌رود حدود ۱۸۵ هزار تن کربن را در سه دهه جذب کنند. علاوه بر این، استفاده از بیوکربن به عنوان جایگزین زغال‌سنگ در تولید فولاد در حال کاوش است. در مقیاس بزرگ‌تر، یک شرکت بزرگ فولاد دولتی در برنامه جمع‌آوری داده‌های دی‌اکسیدکربن انجمن جهانی فولاد شرکت می‌کند تا گواهی عضویت در اقدام اقلیمی را کسب کند. چندین بازیگر قبلاً گواهی ResponsibleSteel و متدلوژی WSA را برای حسابرسی انتشارهای جاسازی‌شده و رسیدن به اهداف کاهش اتخاذ کرده‌اند. برای اینکه این سرمایه‌گذاری‌ها ارزشمند باشند، ضروری است که همه ذی‌نفعان در انتقال مشارکت کنند. برای مثال، پروژه Hybrit سوئد توسط SSAB با همکاری Volvo به عنوان کاربر نهایی اجرا شد تا به نتیجه موفق برسد. Volvo اولین شرکتی در جهان شد که از فولاد بدون فسیل استفاده کرد. در هند، توافق‌های مشابه بین خودروسازان، تولیدکنندگان فولاد و شرکت‌های ساختمانی می‌تواند تغییر به تولید فولاد کم‌انتشار را تسریع کند. به زودی، اهداف انتشار مقرراتی و داوطلبانه باید برآورده شوند تا رقابت‌پذیری حفظ شود. پذیرندگان اولیه فولاد سبز در موقعیت خوبی برای پایداری کسب‌وکار خود در این بازار در حال تحول قرار خواهند گرفت. با توجه به سرمایه‌گذاری قابل توجه موردنیاز، ابزارهای مالی نوآورانه کلیدی خواهند بود. در COP۲۶، تعهدات مالی جدیدی برای حمایت از کشورها در رسیدن به اهداف کاهش انتشار اعلام شد. در هند، شرکت‌ها نیز نیاز به سیاست‌های حمایتی دولتی دارند تا در مسیر تولید فولاد کم‌انتشار پیش بروند. همان‌طور که قبلاً ذکر شد، دست‌یابی به تولید فولاد سبز و اهداف کم‌انتشار باید همراه با انگیزه باشد. سرمایه‌گذاری‌های در مقیاس تجاری باید با امتیازات کافی مانند معافیت‌های مالیاتی یا یارانه‌ها حمایت شوند. اخیراً، دولت هند مأموریت هیدروژن سبز را تصویب کرده است تا استفاده از هیدروژن سبز به عنوان منبع انرژی پاک‌تر را ترویج کند. همچنین انتظار می‌رود موارد بیشتر، از جمله حمایت از زیرساخت جذب کربن به اجرا درآید. این گام‌ها کمک خواهند کرد تا فولاد سبز از یک محصول طبقه ممتاز به یک محصول اصلی تبدیل شود.

بیاموزیم

آشنایی با اندیکاتور باند بولینگر

تهیه‌کننده: امور سهام و مجامع

اندیکاتور باند بولینگر یکی از ابزارهای تحلیل تکنیکال است که توسط یکی از شناخته‌شده‌ترین تحلیلگران تکنیکال به نام جان بولینگر در سال ۱۹۸۰ میلادی ابداع شد. این اندیکاتور بر مبنای میانگین قیمت سهم ایجاد شده و در مورد نوسانات قیمت و قیمت‌هایی که اشباع خرید یا فروش در آن صورت گرفته اطلاعات خوبی به ما می‌دهد.

اندیکاتور باند بولینگر از سه خط تشکیل می‌شود. این اندیکاتور بر مبنای میانگین متحرک است. پس یکی از سه خط مشخص‌شده خط میانگین متحرک قیمت بوده که در میان دو خط دیگر قرار دارد و به صورت معمول از میانگین بیست روزه برای این کار استفاده می‌شود. دو خط دیگر که در بالا و پایین خط میانگین متحرک قرار می‌گیرند، به صورت پیش‌فرض، دو انحراف معیار با خط میانگین فاصله دارند و باندهای بالا و پایین را ایجاد می‌کنند.

محاسبه باند بولینگر

برای درک بهتر این اندیکاتور به سراغ نحوه محاسبه آن می‌رویم:

قدم اول در محاسبه باند بولینگر - محاسبه میانگین متحرک بیست‌روزه

این خط پایه اندیکاتور ما را تشکیل می‌دهد که برای محاسبه آن در هر نقطه میانگین قیمت ۲۰ نقطه قبل از آن در نظر گرفته می‌شود. با حرکت در چارت و در هر نقطه اعدادی که از آن‌ها میانگین گرفته می‌شود تغییر می‌کند؛ به همین دلیل به این نوع میانگین، میانگین متحرک گفته می‌شود.

قدم دوم در محاسبه باند بولینگر - محاسبه انحراف معیار

انحراف معیار شاخصی برای سنجش پراکندگی قیمت‌ها نسبت به خط میانگین است. برای محاسبه آن ابتدا واریانس هر نقطه را در ۲۰ روز گذشته حساب می‌کنیم و بعد با محاسبه قدر مطلق واریانس به انحراف معیار می‌رسیم.

قدم سوم در محاسبه باند بولینگر - محاسبه باندهای (خطوط) بالا و پایین

باند بالا = میانگین + ۲ (انحراف معیار)

باند پایین = میانگین - ۲ (انحراف معیار)

حال پس از اینکه با کلیات این اندیکاتور و نحوه محاسبه آن آشنا شدیم در ادامه به نحوه استفاده آن می‌پردازیم.

باند بولینگر به ما چه می‌گوید؟

۱- فشار در باند بولینگر

باند بالایی و پایینی اندیکاتور ما نسبت به انحراف قیمت‌ها از خط میانگین فاصله‌شان از یکدیگر تغییر می‌کند. در زمانی که نوسانات قیمت کم است باندها به یکدیگر نزدیک می‌شوند و فشردگی را ایجاد می‌کنند. در این حالت انتظار می‌رود که روند قیمت به زودی تغییر پیدا کند و نوسانات افزایش یابد؛ اما باید توجه کرد که این اندیکاتور سیگنالی برای معامله صادر نمی‌کند، زیرا نه زمان و نه جهت تغییر روند را مشخص نمی‌کند و فقط هشداری از تغییر روند در زمانی نزدیک است.

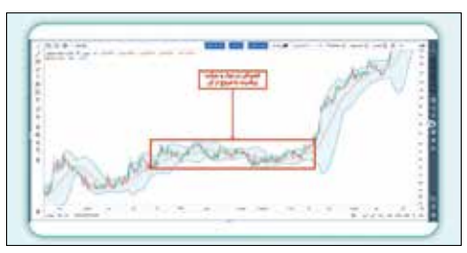

۲- شکست باند بولینگر

شکست باندها موضوع بسیار مهمی است که باید به آن‌ها توجه کرد، ولی باید از اشتباه رایجی که در این مورد وجود دارد نیز خودداری کنیم. آن هم این موضوع است که شکست باند هیچ سرنخی از جهت ادامه روند و میزان تغییر قیمت به ما نمی‌دهد. در واقع تنها زنگ هشداری است برای بررسی بیشتر قیمت سهم. استفاده از خطوط حمایتی و مقاومتی در این موقعیت می‌تواند بسیار مفید باشد.

۳- نقش خط میانگین در روند صعودی و نزولی

خط میانگین علاوه بر اینکه در مشخص کردن باندها به ما کمک می‌کند کاربردهای دیگری هم دارد. یکی از آن‌ها، استفاده از این خط به عنوان حمایت در زمانی است که قیمت بین میانگین و باند بالایی است و به عنوان مقاومت در زمانی که قیمت بین باند پایین و میانگین قرار دارد در نظر گرفته می‌شود.

امنیت سایبری
Cybersecurity

هشدار کمیسیون امور خیریه و سازمان‌های غیرانتفاعی استرالیا در خصوص کلاهبرداری با خیریه‌های جعلی

نهاد «کمیسیون امور خیریه و سازمان‌های غیرانتفاعی استرالیا» (ACNC) هم‌زمان با نزدیک شدن به تعطیلات، نسبت به افزایش کلاهبرداری با عناوین خیریه‌های جعلی هشدار داد. این هشدار در شرایطی مطرح شده که میزان کمک‌های مردمی تقریباً ثابت مانده و فرصت سوءاستفاده برای کلاهبرداران بیشتر شده است.

کمیسر ACNC اعلام کرد برخی افراد با تماس تلفنی، ایمیل، پیامک یا مراجعه حضوری، خود را نماینده خیریه‌ها معرفی می‌کنند، درحالی‌که هیچ ارتباطی با سازمان‌های واقعی ندارند. طبق آمار Scamwatch، طی پنج سال گذشته دست‌کم ۱.۴ میلیون دلار از استرالیایی‌ها در کلاهبرداری‌های مرتبط با خیریه‌های جعلی از دست رفته است.

ACNC از مردم خواست پیش از هرگونه کمک مالی، نام خیریه را در «ثبت خیریه‌ها» بررسی کنند و فقط از طریق وب‌سایت رسمی ثبت‌شده اقدام به پرداخت کنند. این نهاد تأکید کرد هرگز نباید روی لینک‌های ناشناس کلیک کرد یا اطلاعات بانکی و شخصی را در اختیار تماس‌گیرندگان ناشناس قرار داد.

منبع: cybernews

هدف قرار گرفتن ده‌ها بانک اروپایی توسط سرویس جدید فیشینگ «Spiderman»

کیت فیشینگ «Spiderman» مشتریان چندین بانک بزرگ اروپایی و سرویس‌های رمزارزی را هدف قرار می‌دهد و با ساخت صفحات جعلی کاملاً مشابه سایت‌های واقعی، اطلاعات ورود، کدهای احراز هویت دومرحله‌ای و جزئیات کارت‌های اعتباری کاربران را سرقت می‌کند. این کیت به‌صورت ماژولار طراحی شده و امکان افزودن بانک‌ها، پورتال‌ها و روش‌های احراز هویت جدید را دارد. از طریق داشبورد کنترل، اپراتورها می‌توانند جلسات کاربران را به‌صورت زنده مشاهده کنند، داده‌ها را استخراج و حتی کدهای PhotoTAN یا OTP را رهگیری کنند.

پژوهشگران Varonis اعلام کرده‌اند که این کیت بین مجرمان سایبری محبوب است و یک گروه مرتبط با آن در پیام‌رسان Signal حدود ۷۵۰ عضو دارد. اهداف این کمپین شامل بانک‌ها، شرکت‌های مالی دیجیتال و کیف‌پول‌های رمزارزی مانند Metamask، Ledger و Exodus است و می‌تواند آسیب‌های جدی مانند دسترسی غیرمجاز به حساب‌های بانکی، سرقت هویت و کلاهبرداری با کارت اعتباری ایجاد کند.

بهترین راه محافظت در برابر این حملات، همواره بررسی دامنه رسمی سایت پیش از وارد کردن اطلاعات، توجه به نشانه‌های پنجره‌های جعلی «مرورگر در مرورگر» و باید فوری هر پیامک یا درخواست PhotoTAN که به اقدامی از سوی کاربر مرتبط نیست، به بانک گزارش شود. رعایت این نکات می‌تواند از افشای اطلاعات حساس و سوءاستفاده مهاجمان جلوگیری کند.

منبع: bleepingcomputer

ارسال بیش از ۴۰ هزار ایمیل فیشینگ با موضوع امضای الکترونیکی به ۶ هزار شرکت توسط کلاهبرداران

پژوهشگران CheckPoint از یک کمپین فیشینگ گسترده خبر دادند که طی دو هفته بیش از ۶ هزار سازمان را هدف قرار داد. در این حمله، بیش از ۴۰ هزار ایمیل جعلی با ظاهر اعلان‌های قانونی سرویس‌هایی مانند DocuSign، SharePoint و ابزارهای امضای الکترونیکی ارسال شد تا کاربران را به صفحات سرقت اطلاعات کاربری هدایت کند.

مهاجمان با تقلید دقیق قالب، لحن و لوگوی پلتفرم‌های معتبر، ایمیل‌هایی بسیار باورپذیر طراحی کردند؛ به‌ویژه برای صنایعی مانند مشاوره، فناوری، املاک، بانکداری و بیمه که به‌طور روزمره از اشتراک اسناد استفاده می‌کنند. این کمپین در مناطق مختلف جهان اجرا شد و حتی بخش‌هایی مانند سلامت، آموزش، انرژی و نهادهای دولتی را نیز در بر گرفت.

یکی از روش‌های اصلی حمله، پنهان‌سازی لینک‌های مخرب از طریق سرویس‌های معتبر بازنویسی URL مانند Mimecast و همچنین زیرساخت Bitdefender و Intercom بود تا لینک‌ها امن به نظر برسند. با وجود تأکید Mimecast بر نبود نقص فنی، این حمله نشان داد مهاجمان می‌توانند از سرویس‌های قابل اعتماد برای افزایش موفقیت حملات فیشینگ سوءاستفاده کنند.

منبع: hackread

جریمه ۱.۲ میلیون پوندی شرکت LastPass به‌دلیل نقض داده‌های سال ۲۰۲۲ از سوی سازمان ICO

شرکت LastPass به‌دلیل ضعف‌های امنیتی که به نقض گسترده داده‌ها در سال ۲۰۲۲ منجر شد، از سوی نهاد حفاظت از داده‌های بریتانیا (ICO) به پرداخت ۱.۲ میلیون پوند جریمه محکوم شد. این نهاد اعلام کرد که اقدامات فنی و امنیتی شرکت کافی نبوده است، هرچند شواهدی مبنی بر رمزگشایی گذرواژه‌های کاربران وجود ندارد، زیرا گذرواژه اصلی به‌صورت محلی روی دستگاه کاربران ذخیره می‌شود.

با این حال، حدود ۱.۶ میلیون کاربر تحت تأثیر این رخداد قرار گرفتند و اطلاعات شخصی مانند نام، ایمیل، شماره تلفن و آدرس وب‌سایت‌های ذخیره‌شده آن‌ها افشا شد. کمیسر اطلاعات ضمن تأکید بر مفید بودن مدیران گذرواژه، خاطرنشان کرد شرکت‌های ارائه‌دهنده این خدمات باید کنترل دسترسی و استفاده از سیستم‌ها را به‌طور جدی‌تری اعمال کنند، زیرا مشتریان انتظار حفاظت کامل از داده‌های خود را دارند.

این حمله در چند مرحله انجام شد؛ از نفوذ به لپ‌تاپ یکی از کارکنان و دسترسی به محیط توسعه آغاز شد و با سوءاستفاده از یک آسیب‌پذیری در سرویس شخص ثالث و نصب کی‌لاگر روی دستگاه یک مدیر ارشد ادامه یافت. در نهایت مهاجم به کلیدهای رمزگشایی و داده‌های پشتیبان دست یافت. کارشناسان تأکید کردند این حادثه نشان می‌دهد امنیت تنها به محصول محدود نیست و مدیریت ریسک زنجیره تأمین، پشتیبان‌ها و سیاست‌های استفاده از تجهیزات سازمانی اهمیت زیادی دارد.

منبع: infosecurity-magazine

معرفی افزونه‌های مدیریت اکستنشن در گوگل کروم

۱ Extension Manager

اگر قصد دارید از افزونه‌ای با کیفیت ظاهری بالا برای فعال‌سازی یا غیرفعال‌سازی و مدیریت اکستنشن‌های نصب شده خود استفاده کنید، Extension Manager پیشنهاد خوبی است. در این افزونه، اکستنشن‌های فعال با ظاهری جذاب در بخش بالایی جمع‌آوری می‌شوند و دیگر افزونه‌ها به‌صورت خاکستری در بخش پایینی قرار می‌گیرند. هر دو نوع آیکون‌ها (رنگی و خاکستری) از انیمیشن‌های جذابی برخوردار شده‌اند که باعث می‌شود رابط کاربری Extension Manager جذاب‌تر از همیشه باشد. تنها کافی است روی یکی از آیتم‌ها کلیک کنید تا فعال یا غیرفعال شود.

۲ Extensity

افزونه Extensity یکی از اکستنشن‌های ساده با رابط کاربری کاملاً ساده و جدی است که به‌منظور مدیریت سریع افزونه‌های نصب شده روی گوگل کروم طراحی شده است. افزونه Extensity گزینه‌ای مناسب برای مدیریت اکستنشن‌های مختلف است و به خاطر رابط کاربری ساده‌ای که دارد می‌تواند مورد استفاده همه افراد قرار بگیرد. اگر به دنبال افزونه مدیریتی زیبا با ظاهر کاربری خاص نیستید، Extensity می‌تواند گزینه‌ای مناسب برای شما باشد.

۳ One Click

گزینه آخر پیشنهادی در این فهرست One Click نام دارد. تنها کافی است افزونه یادشده را باز کنید تا با رابط کاربری بسیار ساده آن روبه‌رو شوید. با باز کردن این افزونه، فهرستی کامل از اکستنشن‌های نصب‌شده روی مرورگر خود را مشاهده خواهید کرد و به راحتی می‌توانید آن‌ها را حذف، فعال یا غیرفعال کنید. همچنین امکان غیرفعال کردن همه افزونه‌ها به‌صورت یک‌جا هم وجود دارد. این افزونه از ایجاد گروه‌ها پشتیبانی نمی‌کند و رابط کاربری آن بسیار ساده و ابتدایی است.

ورزش منظم؛ خاموش کننده التهاب مزمن بدن

یافته‌های جدید پژوهش‌های علمی در حوزه سلامت نشان می‌دهد که ورزش منظم، حتی با شدت متوسط، نقش مؤثری در کاهش «التهاب مزمن خفیف» در بدن ایفا می‌کند؛ التهابی که امروزه به‌عنوان یکی از عوامل پنهان بسیاری از بیماری‌های غیرواگیر شناخته می‌شود. التهاب مزمن سطح پایین با بیماری‌هایی مانند دیابت نوع ۲، بیماری‌های قلبی-عروقی، چاقی و حتی برخی اختلالات عصبی ارتباط مستقیم دارد. مطالعات اخیر که در سال‌های ۲۰۲۴ و ۲۰۲۵ در اروپا و آمریکا انجام شده‌اند، نشان می‌دهند افرادی که به‌طور منظم فعالیت بدنی دارند، سطح پایین‌تری از نشانگرهای التهابی را در خون خود نشان می‌دهند. نکته قابل توجه این است که این اثر، صرفاً محدود به ورزش‌های شدید یا حرفه‌ای نیست؛ بلکه تمرینات هوازی متوسط مانند پیاده‌روی سریع، دوچرخه‌سواری سبک و شنا نیز می‌توانند چنین اثری داشته باشند. ورزش منظم از چند مسیر به کاهش التهاب کمک می‌کند. افزایش حساسیت سلول‌ها به انسولین، کاهش چربی احشایی و بهبود عملکرد سیستم ایمنی از جمله مکانیسم‌هایی هستند که پژوهشگران به آن اشاره کرده‌اند. چربی احشایی به‌عنوان یکی از منابع اصلی تولید مواد التهابی در بدن شناخته می‌شود و کاهش آن، نقش مستقیمی در خاموش شدن التهاب مزمن دارد. در یکی از مطالعات گسترده مشخص شده است افرادی که دست‌کم ۱۵۰ دقیقه فعالیت بدنی متوسط در هفته دارند، به‌طور معناداری سطح CRP پایین‌تری نسبت به افراد کم‌تحرک دارند.

پیروزی تیم والیبال آکادمی فولاد «ب» در لیگ نوجوانان شهرستان لنجان

گزارش

تیم والیبال آکادمی فولاد مبارکه «ب» در رقابت‌های لیگ نوجوانان شهرستان لنجان استان اصفهان در رده سنی زیر ۱۶ سال، روز ۲۱ آذرماه ۱۴۰۴ به میدان رفت.

به گزارش امور ورزش، این دیدار که به میزبانی تیم نام‌آوران فولاد شهر برگزار شد، با رقابتی نزدیک و جذاب همراه بود و در نهایت تیم آکادمی فولاد «ب» موفق شد با نتیجه ۲ بر ۱ مقابل تیم نام‌آوران فولادشهر «الف» به پیروزی دست یابد.

تساوی آکادمی فوتبال فرزندان فولاد مبارکه در رده سنی زیر ۱۳ سال

تیم فوتبال آکادمی فرزندان فولاد مبارکه در چارچوب رقابت‌های لیگ دسته یک استان در رده سنی زیر ۱۳ سال، مقابل تیم صفاهان متوقف شد.

به گزارش امور ورزش، در این مسابقه که روز پنج‌شنبه ۲۰ آذرماه ۱۴۰۴ در ورزشگاه ۲۲ بهمن شهر مبارکه برگزار شد، تیم آکادمی فرزندان فولاد مبارکه ابتدا به گل دست یافت، اما در دقایق پایانی بازی، تیم صفاهان گل تساوی را به ثمر رساند.

تیم کوهنوردی شهدای صنعت بر بام قله شیرباد

به گزارش امور ورزش، تیم کوهنوردی شهدای صنعت فولاد مبارکه در روزهای ۱۱ تا ۱۴ آذرماه ۱۴۰۴ با رعایت کامل اصول ایمنی و استفاده از تجهیزات زمستانی، برنامه پیمایش مسیر قله شیرباد را با موفقیت اجرا کرد.

قله شیرباد بلندترین نقطه رشته‌کوه بینالود و مرتفع‌ترین ارتفاع سه استان خراسان است؛ به همین دلیل به «بام خراسان» شهرت دارد. وزش بادهای بسیار سرد و شدید که نام قله نیز از آن گرفته شده این منطقه را به یکی از چالش‌برانگیزترین مقاصد کوهنوردی کشور تبدیل کرده است.

در این برنامه که با هدف ترویج فرهنگ ورزش، تمرین صعود زمستانه، تقویت روحیه جمعی و گرامیداشت یاد و خاطره شهدای صنعت فولاد برگزار شد اعضای تیم با وجود شرایط سخت جوی، مسیر را با موفقیت پیمودند.

کادر فنی و پشتیبانی تیم تیم کوهنوردی شهدای صنعت فولاد مبارکه را جواد صادقی (سرپرست) و محمدجواد آبیار (پزشکیار) و ذبیح‌الله امینی، جواد هادی، حامد امینی، مهدی عسگری، رضا شیخ‌زاده، مجتبی یزدخواستی، حامد اکبری، محمد مالکی، سیدسعید میری، امین سلمانی، پیام بهادری، علیرضا آقابراهیمی، مهدی کی‌منش، حمیدرضا قائدی‌ها تشکیل می‌دادند.

سلامت

ورزش‌های درمانی برای مبتلایان به آرتریت

آرتریت یکی از بیماری‌های شایع مفصلی است که با التهاب، درد و محدودیت حرکت همراه است. این بیماری می‌تواند کیفیت زندگی فرد را تحت تأثیر قرار دهد. در این میان، ورزش‌های درمانی به‌عنوان یکی از راهکارهای مهم برای مدیریت علائم آرتریت شناخته شده‌اند. طبق مطالعات مؤسسات معتبر بهداشتی، انجام تمرینات ورزشی مناسب برای مبتلایان به آرتریت می‌تواند اثرات بسیار مثبتی بر عملکرد مفاصل و کاهش درد داشته باشد.

ورزش به‌طور خاص به کاهش درد و التهاب در مفاصل کمک می‌کند و می‌تواند در درمان آرتریت مؤثر باشد. طبق گزارش‌های Arthritis Foundation، ورزش‌های ملایم می‌توانند به بهبود دامنه حرکتی مفاصل و کاهش سفتی آن‌ها کمک کنند. علاوه بر این، ورزش موجب تقویت عضلات اطراف مفاصل می‌شود که این امر به حمایت بهتر از مفاصل کمک می‌کند و فشار کمتری به آن‌ها وارد می‌شود. ورزش‌های منظم همچنین به کاهش وزن کمک می‌کنند، که این امر فشار اضافی بر مفاصل مخصوصاً مفاصل زانو و لگن را کاهش می‌دهد.

تمرینات مناسب برای آرتریت

برای مبتلایان به آرتریت، تمرینات خاصی وجود دارند که می‌توانند به کاهش درد و بهبود عملکرد مفاصل کمک کنند. این تمرینات باید به‌طور تدریجی و با مشورت پزشک یا فیزیوتراپیست انجام شوند تا از ایجاد آسیب جلوگیری شود.

۱. ورزش‌های کششی (Stretching)

ورزش‌های کششی یکی از مهم‌ترین تمرینات برای مبتلایان به آرتریت هستند. این تمرینات به‌ویژه برای افزایش انعطاف‌پذیری مفاصل و کاهش سفتی آن‌ها بسیار مفیدند. تمرینات کششی می‌توانند دامنه حرکت مفاصل را افزایش دهند و از احساس محدودیت در حرکت جلوگیری کنند.

۲. ورزش‌های هوازی ملایم (Low-impact Aerobics)

ورزش‌های هوازی با تأثیر کم، مانند پیاده‌روی، شنا یا دوچرخه‌سواری ثابت، برای افرادی که به آرتریت مبتلا هستند بسیار مناسب‌اند. این تمرینات به بهبود گردش خون، افزایش ظرفیت قلبی-تنفسی و تقویت عضلات کمک می‌کنند. شنا به‌ویژه به‌عنوان یک ورزش ایدئال برای افراد مبتلا به آرتریت شناخته می‌شود، زیرا آب وزن بدن را حمایت می‌کند و فشار کمتری بر مفاصل وارد می‌کند.

۳. تمرینات تقویتی عضلات (Strengthening Exercises)

تقویت عضلات اطراف مفصل‌ها، از جمله مفاصل زانو، شانه و کمر، می‌تواند به کاهش درد و افزایش استحکام مفاصل کمک کند. این تمرینات به فرد کمک می‌کنند تا عضلات خود را تقویت و از آسیب‌دیدگی‌های بعدی جلوگیری کنند. تمریناتی مانند بلند کردن وزنه‌های سبک، مقاوم‌سازی عضلات با کش‌های مقاومتی و حرکات بدنی ساده می‌توانند در این زمینه مؤثر باشند.

نکات مهم در انجام ورزش‌های درمانی

در هنگام انجام ورزش‌های درمانی برای آرتریت، باید به نکات خاصی توجه کرد تا از ایجاد آسیب‌های بیشتر جلوگیری شود. مهم‌ترین نکات شامل شروع آرام و تدریجی، استفاده از لباس و کفش‌های مناسب برای کاهش فشار بر مفاصل، اجتناب از انجام تمرینات سنگین و با تأثیر بالا (مانند دویدن) و تمرین تحت نظر پزشک یا فیزیوتراپیست است. علاوه بر این، باید از انجام تمرینات در صورت بروز درد شدید خودداری کنید.

خبر
Editorial

سیدحسین حسینی؛ رزرو بلیت آمریکا با لباس فولاد مبارکه سپاهان

تششمین بازی سیدحسین حسینی در فصل جاری لیگ برتر کافی بود تا این دروازه‌بان ملی‌پوش چند رکورد ویژه را ثبت کند؛ آمار می‌گوید او بهترین گلر لیگ است. تنها دروازه‌بان حال حاضر تیم ملی که به جز علیرضا بیرانوند سابقه بازی در جام جهانی را دارد، حالا در فاصله چند ماه مانده به جام جهانی ۲۰۲۶ در ترکیب فولاد مبارکه سپاهان برای رقبای خود خط و نشان می‌کشد.

سیدحسین حسینی، با عبور از اتفاقات نقل و انتقالات تابستانی، حالا در آستانه نیم فصل فوتبال ایران رکوردهایی ویژه را در ترکیب فولاد مبارکه سپاهان ثبت کرده و بار دیگر توانایی‌های فنی خود را به بهترین شکل نشان داده است.

این دروازه‌بان باتجربه بعد از انتقال به فولاد مبارکه سپاهان در دو بازی ابتدای فصل برای طلایی‌پوشان در لیگ برتر مقابل ملوان و پرسپولیس به میدان رفت و در ادامه مصدومیتی عجیب برایش پیش آمد که به همین خاطر دو فیفادی و دو اردوی تیم ملی را از دست داد. بعد از آن، حسینی با آمادگی خوب به میادین بازگشت و در اردوی تیم ملی برای تورنمنت امارات در آبان ماه گذشته حضور یافت. پوشیدن دوباره پیراهن ملی، شروعی برای رکوردهای ویژه او در تیم باشگاهی‌اش هم شد؛ جایی که او در شش مسابقه جام حذفی، لیگ قهرمانان و لیگ برتر هیچ گلی دریافت نکرده است.

سیدحسین با انجام شش بازی در لیگ برتر، از نظر میانگین درصد سیو بهترین دروازه‌بان لیگ برتر محسوب می‌شود.

شش بازی متوالی بدون گل خورده

حسینی بعد از حفظ دروازه مقابل مس کرمان در جام حذفی و الحسین اردن در لیگ قهرمانان آسیا، در چهار بازی لیگ برتری مقابل مس رفسنجان، فجرسپاسی، آلومینیوم اراک و فولاد خوزستان به میدان رفت و در همه این بازی‌ها نیز با سیوهای نجات‌بخش خود دروازه‌اش را بسته نگه داشت و عامل مهمی برای برتری تیمش شد.

اوج هنرنمایی سیدحسین مقابل فولاد خوزستان در اهواز رقم خورد؛ در روزی که سپاهانی‌ها نیز موقعیت‌های زیادی را از دست داده بودند، فولاد برای نباختن در خانه حملات زیادی روی دروازه طلایی‌پوشان ایجاد کرد و هر بار به سدی به نام حسینی خورد تا در نهایت یک کلین‌شیت دیگر به نام این دروازه‌بان ثبت شود.

صدمین کلین‌شیت و ششمین گلر برتر تاریخ

این کلین‌شیت برای حسینی اهمیت ویژه‌ای داشت؛ زیرا باعث شد او چند رکورد ویژه را ثبت کند. حسینی که سال‌ها در ترکیب ملوان و استقلال در لیگ برتر به میدان رفته بود، با پیراهن فولاد مبارکه سپاهان برای صدمین بار کلین‌شیت کرد تا به یک آمار ویژه برسد. او حالا از نظر تعداد کلین‌شیت در تاریخ لیگ برتر بعد از مهدی رحمتی (۱۹۱)، حامد لک (۱۴۱)، علیرضا بیرانوند (۱۳۸)، شهاب گردان (۱۰۴) و رحمان احمدی (۱۰۲) ششمین دروازه‌بان برتر فوتبال ایران شناخته می‌شود.

بهترین گلر لیگ از نظر میانگین سیو

سیوهایی که حسینی مقابل فولاد خوزستان برای فولاد مبارکه سپاهان انجام داد، یک رکورد فوق‌العاده را به او هدیه کرد؛ بهترین گلر لیگ از نظر میانگین سیو نسبت به تعداد بازی! حسینی که از مجموع ۱۳ بازی سپاهان در لیگ امسال شش بار برای تیمش بازی کرده، بنا به داده‌های سایت‌های معتبر آماری میانگین ۸۶٫۶۷ درصد سیو در هر بازی را ثبت کرده و بهترین گلر لیگ برتر شناخته می‌شود. او با عملکرد خوب در بازی مقابل فولاد خوزستان از همه دروازه‌بان‌های لیگ بر اساس میانگین سیو عبور کرد و بالاتر از پیام نیازمند با میانگین ۸۵٫۳۷، محمدرضا دیناروند با میانگین ۸۳٫۳۳، حامد لک با میانگین ۸۲٫۲۲ و محمد خلیفه با میانگین ۷۵٫۴۷ درصد در جدول بهترین دروازه‌بان‌های لیگ برتر ایستاد.

با اقتدار، پیش به سوی آمریکا

با روندی که حسینی در پیش گرفته، اگر مسئله خاصی پیش نیاید، می‌توانیم او را یکی از دروازه‌بان‌های ایران در جام جهانی آمریکا بدانیم. سیدحسین حسینی اکنون تمام تمرکز خود را روی هدفی بزرگ گذاشته است. اینکه در ترکیب فولاد مبارکه سپاهان آن‌قدر خوش بدرخشد که در تابستان ۱۴۰۵ رقیبی جدی برای علیرضا بیرانوند در ترکیب تیم ملی باشد و بتواند در دومین جام جهانی متوالی هم به میدان برود.

موفقیت
success

همکار گرامی **حسین رجایی**، شاغل در شرکت بهسازان صنایع خاورمیانه، با گذراندن دوره‌های آموزشی کیک‌لایت و کیک‌بوکسینگ، موفق به کسب کمربند مشکی دان ۱ کیک‌بوکسینگ شد. وی همچنین گواهینامه بازآموزی داوری آل استایل کیک‌بوکسینگ را از فدراسیون انجمن‌های ورزش‌های رزمی جمهوری اسلامی ایران دریافت کرد و با شرکت در استاژ فنی داوری سبک تاپ کاراته فول کنتاکت که در تاریخ ۱۸ و ۱۹ مردادماه ۱۴۰۳ در استان اصفهان برگزار شد، موفق به اخذ گواهینامه مربوطه از فدراسیون کاراته جمهوری اسلامی ایران شد.

آویسا فدائی، فرزند همکار گرامی روح‌الله فدائی، شاغل در بخش کنترل موجودی‌ها و انبارها، در مسابقات لیگ دسته یک بومسه سه‌نفره زیر ۱۲ سال بانوان (جام نشاط) منطقه ۳ در سال ۱۴۰۴ از سوی فدراسیون تکواندوی جمهوری اسلامی ایران موفق به کسب مقام دوم تیمی و مدال نقره شد.

حسین رجایی

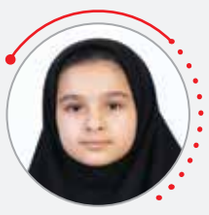

آویسا فدائی

فولاد
MOBARAKEH STEEL GROUP
شماره ۱۴۵۷ ◆ شنبه ۲۹ آذر ۱۴۰۴ ◆ ۲۹ جمادی‌الثانی ۱۴۴۷ ◆ ۲۰ نوامبر ۲۰۲۵

شبکه‌های اجتماعی به تمرکز کودکان آسیب می‌زنند

یک مطالعه گسترده روی ۸ هزار و ۳۰۰ کودک آمریکایی نشان می‌دهد که گشت‌وگذار در شبکه‌های اجتماعی دشمن شماره یک تمرکز در سنین رشد است و می‌تواند عامل مهمی در افزایش آمارهای اختلال کم‌توجهی-بیش‌فعالی (ADHD) باشد. نکته جالب این است که بازی‌های ویدئویی چنین تأثیرات منفی ندارند. براساس گزارش گاردین، محققان مؤسسه کارولینسکا سوئد و دانشگاه علوم پزشکی اورگان آمریکا دریافتند که استفاده مداوم از شبکه‌های اجتماعی با افزایش علائم بی‌توجهی در کودکان ارتباط مستقیم دارد. متخصصان علوم اعصاب شناختی توضیح می‌دهند: «شبکه‌های اجتماعی با سیل بی‌انتهای پیام‌ها و نوتیفیکیشن‌ها ذهن را بمباران می‌کنند. حتی فکر کردن به اینکه «آیا پیامی آمده یا نه» به تنهایی یک حواس‌پرتی ذهنی ایجاد می‌کند و توانایی مغز برای تمرکز عمیق را کاهش می‌دهد.» آمارهای محققان در این پژوهش نگران‌کننده است. این مطالعه نشان داد که استفاده از شبکه‌های اجتماعی از میانگین ۳۰ دقیقه در روز (در ۹ سالگی) به ۲.۵ ساعت در روز (در ۱۳ سالگی) می‌رسد. این در حالی است که بسیاری از این کودکان هنوز به سن قانونی ۱۳ سال برای عضویت در پلتفرم‌هایی مثل اینستاگرام نرسیده‌اند. هم‌زمان، نرخ شیوع ADHD در کودکان آمریکایی از ۹.۵ درصد در سال ۲۰۰۳ به ۱۱.۳ درصد در سال ۲۰۲۲ افزایش یافته است که محققان معتقدند شبکه‌های اجتماعی یکی از مقصران اصلی این روند صعودی است.

تحول دیجیتال در زیمنس؛ الگویی از آموزش صنعتی

مقاله

زیمنس در سال‌های اخیر یکی از پیشگامان تحول دیجیتال در صنعت بوده است و با توسعه مجموعه‌ای از برنامه‌های آموزشی، پلتفرم‌های یادگیری، و سیستم‌های استاندارد شده برای ۴٫۰Industry نه فقط فناوری‌های نوین را ارائه می‌دهد، بلکه مسیر یادگیری و مهارت‌افزایی کارکنان را نیز به‌طور گسترده تعریف کرده است. تمرکز زیمنس بر این بوده است که یادگیری دیجیتالی و کاربردی در سطح گسترده و در مقیاس جهانی پیاده‌سازی شود تا افراد و سازمان‌ها بتوانند به‌طور مؤثر مهارت‌های لازم برای عصر صنعت دیجیتال را کسب کنند.

Siemens با برنامه‌های آموزشی ۴٫۰Industry، نیروی کار صنعتی را به متخصصان دیجیتال تبدیل کرده و بهره‌وری را تا ۲۵ درصد افزایش داده است. این الگو بر مهارت‌های رباتیک، اینترنت اشیا (IoT) و نگهداری پیش‌بینی‌کننده تمرکز دارد و نتایج ملموسی مانند کاهش ۴۰ درصدی هزینه‌های آموزش نشان می‌دهد. در رویکرد زیمنس، آموزش نه به‌عنوان یک فعالیت جانبی، بلکه به‌عنوان بخشی جدایی‌ناپذیر از استراتژی تحول دیجیتال تعریف شده است؛ به‌گونه‌ای که هم‌زمان با توسعه فناوری‌ها، سرمایه انسانی نیز متحول می‌شود. زیمنس در اسناد رسمی خود تأکید می‌کند که بدون ارتقای مهارت‌ها، پیاده‌سازی ۴٫۰Industry به نتیجه پایدار نمی‌رسد.

برنامه‌های آموزشی زیمنس به‌صورت ساختارمند طراحی شده‌اند تا کارکنان بتوانند از سطح مهارت‌های پایه فنی به توانمندی‌های تحلیلی و تصمیم‌گیری مبتنی بر داده برسند. این برنامه‌ها ترکیبی از آموزش نظری، تجربه عملی و یادگیری در محیط واقعی هستند و هدف آن‌ها ایجاد درک عمیق از فرایندهای دیجیتال است. زیمنس با این رویکرد، آموزش را از قالب کلاسیک خارج کرده و آن را به یک فرایند پیوسته و درهم‌تنیده با کار روزمره تبدیل کرده است.

کارخانه Amberg: شاهکار جهانی Industry ۴٫۰

کارخانه Amberg زیمنس در آلمان، با ۱,۱۵۰ کارمند و تولید ۱۵ میلیون محصول سالانه، نرخ خطا را به ۱۲ قطعه در میلیون (۰٫۰۰۱ درصد) رسانده که یک رکورد جهانی محسوب می‌شود. این کارخانه در منابع رسمی زیمنس و مطالعات دانشگاهی به‌عنوان نمونه‌ای شاخص از تحقق کامل Industry ۴٫۰ معرفی شده است؛ جایی که سیستم‌های دیجیتال، تجهیزات هوشمند و نیروی انسانی در یک شبکه یکپارچه عمل می‌کنند. Amberg نه‌تنها یک سایت تولیدی، بلکه یک محیط یادگیری زنده است که در آن آموزش و تولید به‌طور هم‌زمان جریان دارد.

در این کارخانه، کارکنان از ابزارهایی مانند واقعیت افزوده (AR)، دوقلوهای دیجیتال و سنسورهای IoT برای شبیه‌سازی و پایش فرایندهای پیچیده مانند مونتاژ دقیق استفاده می‌کنند. این رویکرد زمان آموزش را ۵۰ درصد کاهش داده و ایمنی را ۳۰ درصد بهبود بخشیده است. آنچه در منابع زیمنس برجسته شده، این است که آموزش در Amberg مبتنی بر مواجهه واقعی با داده‌ها و فرایندهاست؛ کارکنان پیش از ورود به موقعیت‌های عملی، فرایندها را در محیط‌های دیجیتال تجربه و تحلیل می‌کنند.

داستان Amberg بیش از آنکه داستان فناوری باشد، روایت تغییر نقش نیروی انسانی است. کارکنان این کارخانه از مجریان ساده دستورالعمل‌ها به تصمیم‌گیرندگان داده‌محور تبدیل شده‌اند. نرخ کیفیت ۹۹٫۹۹۸۸ درصدی، نتیجه همین پیوند میان آموزش دیجیتال، تجربه عملی و فرهنگ یادگیری مستمر است؛ فرهنگی که زیمنس آن را یکی از ارکان اصلی موفقیت خود در ۴٫۰Industry می‌داند.

> داستان Amberg بیش از آنکه داستان فناوری باشد، روایت تغییر نقش نیروی انسانی است. کارکنان این کارخانه از مجریان ساده دستورالعمل‌ها به تصمیم‌گیرندگان داده‌محور تبدیل شده‌اند. نرخ کیفیت ۹۹٫۹۹۸۸ درصدی، نتیجه همین پیوند میان آموزش دیجیتال، تجربه عملی و فرهنگ یادگیری مستمر است؛ فرهنگی که زیمنس آن را یکی از ارکان اصلی موفقیت خود در ۴٫۰ Industry می‌داند

مطالعات موردی زیمنس به آن اشاره شده، هزاران نفر را در حوزه‌هایی مانند IoT، رایانش ابری، رباتیک و امنیت سایبری توانمند ساخته و بهره‌وری را ۴۰ درصد افزایش داده است. این همکاری نشان‌دهنده پیوند مؤثر میان صنعت و آموزش عالی است؛ جایی که محتوای آموزشی مستقیماً با نیازهای واقعی صنعت هم‌راستا می‌شود. همچنین شراکت با Hanoi University of Industry دانشجویان را برای ورود به مشاغل واقعی آماده کرده و هزینه‌های آموزشی را ۳۰ درصد کاهش داده است. بیش از ۵۰۰ مؤسسه آموزشی در سراسر جهان از استانداردهای این آکادمی استفاده می‌کنند که نشان‌دهنده قابلیت انتقال و مقبولیت جهانی این مدل آموزشی است.

پلتفرم‌های کلیدی: MindSphere، Insights Hub و Digital Academy

MindSphere، پلتفرم ابری IoT زیمنس، نقش مهمی در آموزش تحلیل داده‌های صنعتی ایفا می‌کند و کارکنان را با داده‌های واقعی حاصل از میلیون‌ها سنسور درگیر می‌سازد. این پلتفرم به‌عنوان یک محیط یادگیری عملی عمل می‌کند که در آن کاربران می‌توانند داده‌ها را تحلیل کرده و الگوهای عملکردی را شناسایی کنند. Insights Hub با داشبوردهای زمان واقعی، فرایند تصمیم‌گیری را تسهیل می‌کند و امکان مشاهده و تحلیل لحظه‌ای شاخص‌ها را فراهم می‌سازد.

Digital Academy نیز در سال ۲۰۲۴ بیش از ۵۰ هزار نفر را upskill کرده، انعطاف‌پذیری نیروی کار را ۳۵ درصد افزایش داده و OEE را از ۷۵ به ۹۰ درصد رسانده است. این پلتفرم‌ها در کنار هم، یک اکوسیستم یادگیری یکپارچه ایجاد کرده‌اند که در آن آموزش، داده و تجربه عملی به‌طور هم‌زمان توسعه می‌یابند. زیمنس از این طریق نشان داده است که تحول دیجیتال زمانی موفق خواهد بود که یادگیری مستمر به بخشی از ساختار سازمانی تبدیل شود، نه یک پروژه مقطعی.

آکادمی Siemens Mechatronic: آموزش مقیاس‌پذیر و جهانی

آکادمی Siemens Mechatronic Systems V۴ بیش از ۱۰۰ هزار کارمند را در ۸۰ کشور با برنامه‌های استاندارد ۴٫۰Industry آموزش داده و نرخ نگهداشت استعدادها را دو برابر کرده است. این آکادمی نمونه‌ای از تلاش زیمنس برای ایجاد یک چارچوب آموزشی جهانی است که در عین استاندارد بودن، قابلیت انطباق با زمینه‌های مختلف را دارد. برنامه‌ها شامل ماژول‌های آنلاین، کلاس‌های حضوری و پروژه‌های عملی هستند و مسیر یادگیری را به‌صورت مرحله‌به‌مرحله طراحی می‌کنند.

همکاری با دانشگاه Swinburne استرالیا، که در

قسمت هشتم

ایمنی روانی، بازخورد سازنده؛ از نقد تا رشد فردی و سازمانی

بازخورد سازنده یکی از ابزارهای کلیدی برای توسعه مهارت‌ها، افزایش بهره‌وری و ارتقای عملکرد سازمانی است. این نوع بازخورد فراتر از انتقاد صرف است و با هدف آموزش، بهبود و ایجاد انگیزه ارائه می‌شود. در محیط‌های کاری که ایمنی روانی و بازخورد سازنده نهادینه شده، کارکنان می‌توانند نقاط قوت و ضعف خود را به‌طور شفاف بشناسند و مسیر رشد حرفه‌ای خود را بهتر طراحی کنند.

بازخورد سازنده زمانی مؤثر است که شفاف، مشخص و به‌موقع ارائه شود. ارائه بازخورد در لحظه مناسب و بر اساس شواهد و مشاهدات واقعی، به فرد کمک می‌کند تا رفتارها و عملکرد خود را بهبود بخشد. از سوی دیگر، بازخورد باید با احترام و توجه به کرامت انسانی همراه باشد تا حس ارزشمندی فرد حفظ شود و انگیزه کاهش نیابد.

یکی از ویژگی‌های مهم بازخورد سازنده، تمرکز بر راهکار و آینده است. به‌جای تمرکز صرف بر خطاها یا نواقص، پیشنهادهای عملی و مسیرهای بهبود مشخص می‌شوند. این رویکرد باعث می‌شود بازخورد به تجربه‌ای یادگیری‌محور تبدیل شود و از ایجاد احساس تهدید یا استرس در کارکنان جلوگیری کند.

بازخورد سازنده همچنین نقش مهمی در تقویت تعاملات تیمی و افزایش اعتماد دارد. وقتی افراد می‌دانند که بازخوردها با هدف رشد و حمایت ارائه می‌شود، مشارکت فعالانه بیشتری در پروژه‌ها و تصمیم‌گیری‌ها خواهند داشت. تیم‌ها در چنین محیطی قادر به حل مسائل پیچیده، مدیریت اختلافات و بهره‌برداری از توانایی‌های فردی اعضا هستند.

در نهایت، ایمنی روانی به‌عنوان یک ابزار استراتژیک توسعه سازمانی عمل می‌کند. سازمان‌هایی که فرهنگ بازخورد را پرورش می‌دهند، از استعدادها و مهارت‌های کارکنان به‌طور کامل بهره‌برداری می‌کنند و زمینه پیشرفت فردی و جمعی را فراهم می‌آورند. بازخورد سازنده نه‌تنها عملکرد را بهبود می‌دهد، بلکه سلامت روان کارکنان را تقویت کرده و مسیر رشد پایدار سازمان را تضمین می‌کند.

معاونت سرمایه انسانی
مددکاری اجتماعی

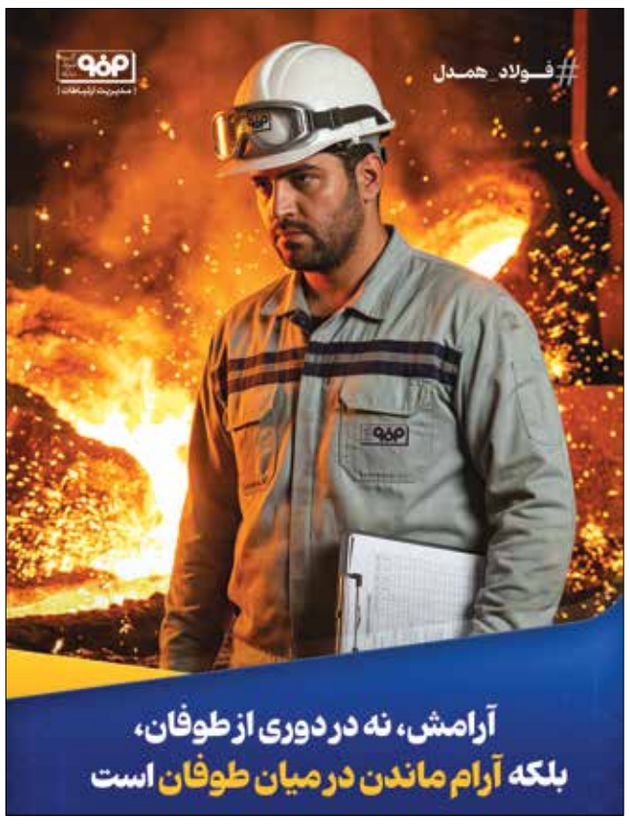

خانواده

خاطره‌گویی؛ تبدیل سالمندان به نگهبانان میراث فرهنگی

داستان‌گویی شفاهی، یا به اصطلاح علمی «خاطره‌گویی» (reminiscence therapy)، مداخله‌ای روان‌شناختی معتبر است که اثرات مثبت آن بر سالمندان در مطالعات متعدد تأیید شده. این روش بر پایه بازگو کردن تجربیات گذشته بنا شده و هیپوکامپ و آمیگدال مغز را فعال می‌کند که به حفظ حافظه بلندمدت و کاهش زوال شناختی کمک می‌کند.

داستان‌گویی در جلسات خانوادگی یا گروهی، سالمندان را از انفعال خارج کرده و نقش نگهبان میراث فرهنگی به آن‌ها می‌دهد. روایت حکایت‌های زندگی، سفرهای جوانی یادستاوردهای خانوادگی، نه‌تنها لذت می‌آورد، بلکه مسیرهای عصبی حافظه را تقویت می‌کند. این فرایند، مانند ورزش ذهنی، اتصالات سیناپسی را حفظ می‌کند و پیشرفت اختلالات شناختی را کند می‌سازد، به‌ویژه در مراحل اولیه آلزایمر.

مکانیسم‌های عصبی و روانی

داستان‌گویی BDNF (فاکتور نوروتروفیک مشتق از مغز) را افزایش داده و سیناپس‌های عصبی را تقویت می‌کند، که پیشرفت آلزایمر خفیف را کند می‌نماید. از منظر اجتماعی، حس تعلق را ایجاد کرده و اضطراب تنهایی را ۲۵ تا ۴۰ درصد کم می‌کند؛ تحقیقات بهزیستی (۲۰۲۳) سلامت اجتماعی را بهبود یافته گزارش کرد. در سطح جسمی، گفت‌وگوی طولانی کورتیزول را تعدیل و گردش خون را افزایش می‌دهد که برای سالمندان مفید است.

لایه هویتی و معنایی داستان‌گویی

داستان‌گویی برای سالمندان فقط یک «فن درمانی» نیست، بلکه راهی برای بازسازی هویت در دوره‌ای است که نقش‌های اجتماعی کم‌رنگ شده‌اند. وقتی فرد سالخورده، روایت زندگی خود را به زبانی ساده و زنده بازگو می‌کند، در واقع مانند یک زندگینامه‌نویس عمل می‌کند که نقاط عطف، شکست‌ها و موفقیت‌هایش را کنار هم می‌چیند و از دل آن یک معنای کلی برای عمر خود استخراج می‌کند. این معنا دادن به گذشته، احساس «بی‌فایدگی» را که در بسیاری از سالمندان دیده می‌شود کاهش می‌دهد و جای آن را با حس «مفید بودن برای نسل بعد» عوض می‌کند. درعین‌حال، شنونده‌های جوان با شنیدن این روایت‌ها، تصویر پیچیده‌تر و انسانی‌تری از سالمند می‌سازند؛ سالمندی که فقط «بیمار یا وابسته» نیست، بلکه قهرمان داستانی طولانی است که اکنون در فصل‌های پایانی آن قرار گرفته. همین جابه‌جایی نگاه، احترام متقابل را تقویت و تعارض‌های نسلی را کمتر می‌کند.

مطالعات بین‌المللی و کاربردها

مرورهای PubMed و Frontiers in Psychology، reminiscence را برای پیشگیری از زوال عقل تأیید می‌کنند؛ جلسات گروهی هفتگی، عملکرد شناختی را ۱۵ تا ۳۰ درصد حفظ می‌کند. در ایران، مراکز بهزیستی و آسایشگاه‌ها آن را برای آلزایمر و افسردگی به کار می‌برند.

چشم‌انداز و توصیه‌های بالینی

این روش کم‌هزینه، فرهنگی و بدون عارضه است؛ پیوندهای خانوادگی را عمیق‌تر می‌سازد و سالمندی را به فرصتی برای میراث‌سازی تبدیل می‌کند.

گزارش تصویری
Photo report

حال و هوای فولاد مبارکه پس از بارش رحمت الهی

عکس از وحید مومن‌زاده

ابراز همدردی
Condolences

با نهایت تأسف در هفته گذشته **اکبر صادقی** شاغل در واحد نوردگرم، **مهدی جعفری** شاغل در واحد حراست و **مهدی مکبری** شاغل در واحد دفتر فنی نگهداری و تعمیرات در غم درگذشت پدر به سوگ نشستند.

همچنین همکار بازنشسته شادروان **عوضعلی احمدی مزرعچه** و همکاران شاغل **ایرج صفیان** شاغل در واحد گالوانیزه (به‌دلیل بیماری) و **عباس طاهری** شاغل در واحد مدیریت شهری (به‌دلیل بیماری) دار فانی را وداع گفتند و به دیدار حق شتافتند.

این غم جانکاه و ضایعه جبران‌ناپذیر را به محضر خانواده‌های این عزیزان تسلیت می‌گوییم و برای آنان علو درجات را از درگاه حق تعالی مسئلت می‌کنیم.

شادروان عوضعلی احمدی مزرعچه

شادروان ایرج صفیان

شادروان عباس طاهری

موفقیت
success

رادمهر زراعت، فرزند همکار گرامی رضا زراعت، شاغل در دفتر فنی تعمیرات شرکت فولاد و نورد سبا، در مسابقات آسیایی المپیاد ریاضی سنگاپور ۲۰۲۵ مدال نقره را کسب کرد.

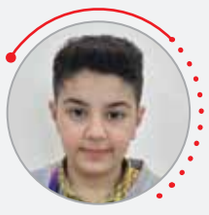

رادمهر زراعت

خبرنامه

نشریه خبری «گروه فولاد مبارکه»
شماره ۱۴۵۷
شنبه ۲۹ آذر ۱۴۰۴
۲۹ جمادی‌الثانی ۱۴۴۷
۲۰ نوامبر ۲۰۲۵

Khabarnameh-Foulad Mobarakeh Steel Group's internal newsletter
Vol.29 ● No.1457
SAT ● 20 NOV ● 2025

صاحب امتیاز: شرکت فولاد مبارکه اصفهان
مدیرمسئول: هادی نباتی‌نژاد
سردبیر: سجاد امیری فارسانی
طراحی: مؤسسه نگارآفرین فردای شرق آریا
چاپ: مؤسسه همشهری

می‌خوانمت

دعا؛ جانِ عبادت

«وَقَالَ رَبُّكُمُ ادْعُونِي أَسْتَجِبْ لَكُمْ إِنَّ الَّذِينَ يَسْتَكْبِرُونَ عَنْ عِبَادَتِي سَيَدْخُلُونَ جَهَنَّمَ دَاخِرِينَ؛ و پروردگارتان گفت: مرا بخوانید تا شما را اجابت کنم؛ آنان که از عبادت من تکبّر می‌ورزند، به زودی خوار و رسوا به دوزخ درخواهند آمد.

نکته‌ها

دعا خود نوعی عبادت است؛ زیرا در ذیل این آیه، واژه «عبادت» بر دعا اطلاق شده و نسبت به ترک آن، تهدیدی جدی آمده است. آنان که از دعا سر باز می‌زنند، در حقیقت از بندگی فاصله می‌گیرند.

در روایتی از امام صادق (علیه‌السلام) می‌خوانیم: «نزد خداوند مقامی است که جز با دعا و درخواست به آن نمی‌توان رسید. اگر بنده‌ای از دعا دست بردارد و چیزی نخواهد، چیزی نیز به او داده نمی‌شود. از خدا بخواهید تا عطا کند؛ زیرا هر دری را که با اصرار بکوبید، سرانجام گشوده خواهد شد.»

سؤال: با آن‌که خداوند وعده استجابت داده است: «ادْعُونِي أَسْتَجِبْ لَكُمْ»، چرا برخی دعاهای ما مستجاب نمی‌شود؟

پاسخ:

الف) برخی موانع مانند گناه، ظلم، لقمه حرام و عفو نکردنِ کسانی که عذرخواهی می‌کنند، مانع استجابت دعا می‌شود.

ب) استجابت یک دعا، نظام حکیمانه آفرینش را برهم می‌زند؛ خداوند قادر است، اما هم‌زمان حکیم نیز هست.

ج) گاهی خودِ دعا مستجاب نمی‌شود، اما مشابه یا بهتر از آن عطا می‌شود.

د) گاهی اثر دعا در آینده انسان، خانواده یا نسل او، یا در قیامت آشکار می‌شود و اجابت آن فوری نیست.

در حقیقت، هر دعایی که مستجاب نمی‌شود، دعا به معنای واقعی نیست؛ زیرا دعا یعنی طلب خیر و بسیاری از خواسته‌های ما در واقع خیر نیستند.

آداب دعا در قرآن

۱. همراه با ایمان و عمل صالح باشد: «يَسْتَجِيبُ الَّذِينَ آمَنُوا وَعَمِلُوا الصَّالِحَاتِ»
۲. با اخلاص باشد: «فَادْعُوا اللَّهَ مُخْلِصِينَ لَهُ الدِّينَ»
۳. با تضرّع و پنهانی باشد: «ادْعُوا رَبَّكُمْ تَضَرُّعًا وَخُفْيَةً»
۴. همراه بیم و امید باشد: «وَادْعُوهُ خَوْفًا وَطَمَعًا»
۵. در زمان‌های خاص انجام شود: «يَدْعُونَ رَبَّهُمْ بِالْغَدَاةِ وَالْعَشِيِّ»

پیام‌ها

۱. گفت‌وگو با خدا، کلید رشد و تربیت انسان است.
۲. میان دعا و ربوبیت الهی، پیوندی عمیق وجود دارد.
۳. دعا، خواست و دستور مستقیم خداوند است.
۴. در دعا، تنها خدا را باید خواند.
۵. فرمان دعا نشان می‌دهد درخواست انسان، اثرگذار است.
۶. میان دعا و اجابت، فاصله‌ای نیست: «ادْعُونِي أَسْتَجِبْ».
۷. در دعا و اجابت، واسطه‌ای وجود ندارد.
۸. استجابت دعا، وعده قطعی الهی است.
۹. عدم استجابت برخی دعاها، نشانه به سود نبودن آن‌هاست.
۱۰. دعا نکردن، نشانه تکبّر است.
۱۱. دعا، درمان تکبّر روح انسان است.
۱۲. دعا، خود عبادت است.

برگرفته از تفاسیر نور و نمونه

مناسبت

شروع ماه رجب؛ آغاز بهار بندگی

بزرگان و اهل معنا و اهل سلوک، ماه رجب را مقدمه ماه رمضان دانسته‌اند. ماه رجب، ماه شعبان، یک آمادگاهی است برای اینکه انسان بتواند در ماه مبارک رمضان - که ماه ضیافت الهی است - با آمادگی وارد شود. آمادگی به چیست؟ در درجه اول، آمادگی به توجه و حضور قلب است: خود را در محضر علم الهی دانستن، در محضر خدا دانستن. «سبحان من احصی کلّ شیء علمه» همه حالات خود را، حرکات خود را، نیّات خود را، خطورات قلبی خود را در معرض و محضر علم الهی دانستن، در درجه اول، این مهم است؛ و اگر این حاصل شد، آن وقت توجه ما به کارهایمان، به حرف‌هایمان، به رفت‌وآمدهایمان، به سکوتمان، به گفتنمان، بیشتر خواهد شد.

توجه می‌کنیم که چه می‌گوییم، کجا می‌رویم، چه اقدامی می‌کنیم، علیه چه کسی حرف می‌زنیم، به نفع چه کسی حرف می‌زنیم. وقتی انسان خود را در محضر الهی دانست، بیشتر متوجه کارها و حرکات و رفتار خود می‌شود. عمده اشکالات ما به خاطر غفلتی است که از رفتار و اعمالِ خودمان می‌کنیم. وقتی انسان از حال غفلت خارج شود، توجه کند که دارد دیده می‌شود، محاسبه می‌شود، «انّا کنّا نستنسخ ما کنتم تعملون» همه حرکات او، کارهای او در محضر پروردگار است، طبعاً مراعات می‌کند. با این حالت، با یک طهارتی، با یک نزاهت و پاکیزگی ای، انسان وارد ماه رمضان شود - «شست و شویی کن و آنگه به خرابات خرام»؛ شست و شو کرده وارد ماه رمضان شود. آن وقت در محضر ضیافت الهی حداکثر بهره را خواهد برد. ماه رجب را با این چشم نگاه کنید.

۱۳۹۲/۰۲/۲۵
بیانات مقام معظم رهبری
در دیدار اقشار مختلف مردم

پیشنهاد آخر هفته

مدرسه کاسه‌گران؛ روایتی آرام از آموزش در اصفهان قدیم

اگر به دنبال بازدیدی متفاوت و کم‌هیاهو در دل بافت تاریخی اصفهان هستید، مدرسه کاسه‌گران می‌تواند انتخابی تأمل‌برانگیز برای آخر هفته باشد؛ بنایی که بیش از آن‌که چشم را خیره کند، ذهن را آرام می‌کند.

ریشه‌نام و جایگاه اجتماعی

نام «کاسه‌گران» برگرفته از صنف کاسه‌سازان اصفهان است؛ پیشه‌ورانی از طبقه متوسطِ اثرگذار که با وقف این مدرسه، نقش خود را در گسترش آموزش دینی و علمی ایفا کردند. این بنا پیوندی زنده میان بازار، مسجد و علم بوده و طلاب در کنار تحصیل، با زندگی روزمره شهر در ارتباط مستقیم قرار داشتند.

موقعیت شهری هوشمندانه

مدرسه در دل بازار قدیم ساخته شده؛ نزدیک به مسیرهای معیشت، اما دور از هیاهوی میدان‌ها. قرارگیری آن در متن محله و نه جدا از مردم، باعث شده با ورود به فضا، نوعی گسست ناگهانی از شلوغی شهر حس شود؛ گویی درِ زمان به روی سکوت باز می‌شود.

معماری؛ هندسه سکوت

در مدرسه کاسه‌گران تزئینات پرزرق و برق جای خود را به کارکرد و تناسب داده‌اند. تکرار منظم حجره‌ها، ارتفاع متعادل ایوان‌ها و نور طبیعیِ نرم، فضایی ساخته که برای زندگی روزمره علمی طراحی شده، نه نمایش شکوه و قدرت. آجرها ساده‌اند، اما دقیق و سنجیده.

زندگی آموزشی در گذشته

این مدرسه محل آموزش علومی مانند فقه و اصول، ادبیات عرب، منطق و مقدمات حکمت بوده است. حجره‌ها هم‌زمان کارکرد محل سکونت، مطالعه و آموزش را داشته‌اند و همین موضوع، زیست علمی جمعی و پیوسته‌ای را رقم می‌زده است.

تفاوت با مدارس مشهور اصفهان

اگر بناهایی چون مدرسه چهارباغ یا مسجد شیخ لطف‌الله نماد «اصفهان رسمی» باشند، مدرسه کاسه‌گران نماینده اصفهان مردمی و درون‌گراست؛ بنایی که قصد تأثیرگذاری نمایشی ندارد، بلکه مخاطب را به ماندن و مکث دعوت می‌کند.

تجربه بازدید

بهترین زمان بازدید، صبح‌های پاییز و زمستان است. پیشنهاد می‌شود چند دقیقه‌ای در حیاط بنشینید و به صداهای فضا گوش بسپارید؛ بخشی از تجربه این بنا، همین لحظه‌های آرام و شنیدنی است.

آدرس: نزدیکی مسجد جامع اصفهان، محدوده میدان قیام (سبزه‌میدان)

میزخانه و خانواده

یلدا؛ جشن مهر در خانه‌های ایرانی

شب یلدا از دیرباز در فرهنگ ایرانی جایگاهی ویژه داشته است؛ شبی که مردم ایران زمین آن را بهانه‌ای برای کنار هم بودن، گفت‌وگو و گرم نگه‌داشتن پیوندهای خانوادگی و اجتماعی می‌دانستند. در بلندترین شب سال، گرما و صمیمیت جمع، جای تاریکی و سرمای زمستان را می‌گیرد. در این میان، توجه به کیفیت دورهمی‌ها و نقش اعضای خانواده، به‌ویژه کودکان، اهمیت دوچندان پیدا می‌کند.

از نگاه روان‌شناسی، دورهمی‌ها تنها یک سنت یا آیین اجتماعی نیستند. آلفرد آدلر، روان‌شناس اتریشی، مفهومی با عنوان «علاقه اجتماعی» را مطرح می‌کند و بر این باور است که میزان سلامت روان انسان‌ها تا حد زیادی با کیفیت ارتباط آن‌ها با اجتماع سنجیده می‌شود. علاقه‌مندی به حضور در جمع‌های امن، صمیمی و معنادار و ایجاد اثر اجتماعی مثبت، نشانه‌ای از تعادل و سلامت روان است. از این منظر، دورهمی‌های خانوادگی می‌توانند نوعی خودمراقبتی روانی به شمار آیند.

پژوهش‌های جدید نیز نشان می‌دهد سلامت عاطفی و هیجانی انسان ارتباط مستقیمی با روابط معنادار اجتماعی دارد. حضور در جمع خانواده، فامیل یا دوستان صمیمی، به دلیل احساس تعلق و امکان تخلیه هیجانی، موجب کاهش سطح هورمون‌های استرس و افزایش آرامش روان می‌شود.

درعین‌حال، شیوه برگزاری مهمانی‌ها نیز اهمیت زیادی دارد. آدلر در کنار تأکید بر علاقه اجتماعی، هشدار می‌دهد که از خودگذشتگی افراطی برای جلب تأیید دیگران می‌تواند آسیب‌زا باشد. مهمانی‌هایی که بیش از حد تجملاتی و پرزرق و برق برگزار می‌شوند، گاه به‌جای ایجاد آرامش و صمیمیت، به منبع فشار و خستگی برای میزبان تبدیل می‌شوند. در چنین شرایطی، فضای امن و خودمانی جای خود را به تعارف‌های رسمی و تلاش برای تأیید گرفتن می‌دهد، درحالی‌که اصل مهمانی باید لذت، آرامش و ارتباط صمیمانه باشد.

در این میان، نقش کودکان در دورهمی‌های یلدایی قابل توجه است. اغلب کودکان از مهمانی و حضور در جمع لذت می‌برند، اما بروز چالش‌هایی مانند اختلاف در بازی با همسالان، لجبازی، گریه یا بی‌قراری امری طبیعی است. در این موقعیت‌ها، حفظ آرامش والدین نقش کلیدی دارد. واکنش‌های هیجانی، فریاد زدن یا تحقیر کودک در جمع، تنها مدیریت شرایط را دشوارتر می‌کند.

گوش دادن همدلانه به کودک، فراهم کردن فرصت تخلیه هیجانی و صحبت کردن با او با کلمات آرام و مثبت، می‌تواند به حل مسئله کمک کند. نباید فراموش کرد که این رفتارها بخشی طبیعی از دنیای کودکی است و بروز آن‌ها به هیچ‌وجه نشانه ضعف تربیتی نیست.

شب یلدا فرصتی ارزشمند برای تقویت پیوندهای خانوادگی، تجربه آرامش جمعی و ساختن خاطراتی امن و ماندگار است؛ فرصتی که با نگاهی آگاهانه و ساده‌گیرانه، می‌تواند برای بزرگ‌ترها و کوچک‌ترها لذت‌بخش‌تر شود.

ارتباط مستقیم با مدیرعامل:
Email:ceo@msc.ir
شماره سامانه پیامک:
۳۰۰۰۳۲۲۲
https://msc.ir
mobarakehsteel_co
mobarakehsteel_co
mobarakehsteel_co

امام محمد باقر (علیه‌السلام):
مبادا فرصت‌های به‌دست‌آمده را از دست بدهی که در این میدان آن که وقت را ضایع کند، زیان می‌بیند.
(تحف العقول، ص. ۲۸۶)

تبریک

قدم نورسیده مبارک

با کمال مسرت، مطلع شدیم همکار گرامی‌مان آقایان **محمدصادق خلیلیان مبارکه** از واحد حراست، **احمدرضا جلالی آدرگانی** از واحد کارگاه ساخت مکانیک، **مهدی وکیلی مبارکه** از واحد نوردگرم و **علی‌اصغر عربلو** از واحد برنامه‌ریزی، کنترل و نگهداری تعمیرات آهن‌سازی برای نخستین بار طعم شیرین پدر شدن را تجربه کرده‌اند؛ لحظه‌ای بی‌بدیل و سرشار از لطف الهی در زندگی هر انسان.

از درگاه خداوند متعال، برای این نوزاد نورسیده، تندرستی، سعادت و آینده‌ای روشن در کنار خانواده‌های محترم مسئلت داریم.

همچنین با شادی و افتخار، تولد فرزند جدید آقایان **بهنام محمودیه** از واحد تعمیرات واحد گندله‌سازی، **سجاد صادقی** از واحد امور اداری، **مهدی حیدری** از واحد خط اسیدشویی ۲، **جواد قاسمی وینیچه** (دوقلو) از واحد خط اسیدشویی ۱، **سیدرسول موسوی** از واحد کارگاه ساخت مکانیک، **حسین فرهمندیان** از واحد تعمیرات خط پوشش رنگی، **مسعود شیروانی** از واحد تعمیرات مرکزی ناحیه نوردسرد و **سید حسین علامه** از واحد پشتیبانی فروش را تبریک می‌گوییم.

تجدید نعمت پدر و مادری، جلوه‌ای از عشق و استمرار زندگی است. امید که این کودک دلبند، مایه برکت، لبخند و آرامش روزافزون در زندگی شما و خانواده گرامی‌تان باشد.

پیشنهاد مطالعه

نویسنده: مهزاد الیاسی بختیاری
ناشر: اطراف

وکسی نمی‌داند در کدام زمین می‌میرد

این کتاب روایت سفری متفاوت است؛ سفر زنی جوان که از تکرار روزمرگی‌ها خسته می‌شود و با کوله‌پشتی‌اش راهی مسیرهایی ناآشنا می‌شود. از گوشه‌وکنار ایران، مثل البرز، هرمزگان، فارس و چهارمحال‌وبختیاری، تا شهرها و کشورهایی چون کابل، هرات، بامیان، کاتماندو، تفلیس، آتن، جنوا، قونیه و مون‌پلیه، هر مقصد داستانی تازه با خود دارد.

«وکسی نمی‌داند در کدام زمین می‌میرد» فقط یک سفرنامه معمولی نیست. نویسنده به‌جای گزارش هیجان‌انگیز مسیرها و اتفاق‌ها، از تجربه‌های شخصی، برخوردها و لحظه‌هایی می‌گوید که او را به فکر فرو برده‌اند. نوشته‌ها بیشتر شبیه یادداشت‌ها و جستارهایی هستند که خواننده را آرام‌آرام با خود همراه می‌کنند.

در این کتاب، سفر فقط رفتن از جایی به جای دیگر نیست؛ فرصتی است برای ایستادن، دیدن و فکر کردن. نویسنده با دقت به آدم‌ها، شهرها و فرهنگ‌ها نگاه می‌کند و در کنار آن، از احساسات و پرسش‌های درونی خودش هم می‌نویسد. به همین دلیل، کتاب حال‌وهوایی صمیمی دارد و خواننده را به تأمل درباره زندگی، جهان و تجربه زیستن دعوت می‌کند.

«وکسی نمی‌داند در کدام زمین می‌میرد» کتابی است برای کسانی که سفر را فقط در جاده و مقصد خلاصه نمی‌کنند، بلکه آن را راهی برای شناخت بیشتر خود و دنیای اطراف می‌دانند.

پیشنهاد تماشا

کارگردان: حسین قناعت

دختر برقی

«دختر برقی» روایت ورود ناگهانی یک دختر رباتیک به نام هیلدا به زندگی یک خانواده معمولی است؛ اتفاقی پیش‌بینی‌نشده که نظم روزمره را به چالش می‌کشد و موقعیت‌هایی تازه، طنزآمیز و گاه تأمل‌برانگیز می‌آفریند. هیلدا با رفتارها و واکنش‌های متفاوتش، اعضای خانواده را وارد تجربه‌هایی می‌کند که نگاه آن‌ها به زندگی و روابط انسانی را تغییر می‌دهد.

فیلم با زبانی فانتزی و ساده، مفاهیمی چون اهمیت خانواده، همدلی، پذیرش تفاوت‌ها و مسئولیت‌پذیری را برجسته می‌کند و تلاش دارد این پیام‌ها را در قالب سرگرمی و تخیل به مخاطب منتقل کند.

مخاطبان اصلی این فیلم کودکان و نوجوانان‌اند، در کنار خانواده‌ها، به‌ویژه والدینی که به دنبال فیلمی شاد، آموزنده و مناسب تماشای جمعی هستند.

احکام

قرض به شرط وام

سؤال: در صندوق قرض‌الحسنه، حسابی باز کردم برای اینکه بتوانم بعد از مدتی وام قرض‌الحسنه بگیرم. افتتاح حساب با این نیت چه حکمی دارد؟

جواب: اگر هنگام افتتاح حساب از طرف صاحب حساب شرط دریافت وام یا از طرف بانک تعهدی بر پرداخت وام نشود و بنای دو طرف بر شرط و تعهد یادشده نیز نباشد، اشکال ندارد هرچند صاحب حساب بداند که بانک طبق برنامه‌ای که دارد به او وام خواهد داد.

قصد ده روزه

سؤال: شخصی قصد اقامت ده روز در جایی کرده است، به خاطر اینکه می‌دانسته که ده روز در آنجا می‌ماند و یا تصمیم بر ماندن داشته است، ولی بعد از آنکه با خواندن یک نماز چهار رکعتی حکم تمام خواندن نماز بر او مترتب شد مسافرتی غیرضروری برای وی پیش می‌آید، آیا رفتن به آن سفر برای او جایز است؟

جواب: سفر او اشکال ندارد هرچند غیرضروری باشد.